

fysioterapeuten

6. juni 2008 / 90. årgang

10



**Det er hårdt
men nødvendigt**

Fysioterapeuter er ikke til at slå ud. Hverken når de løber maraton eller konflikter.



Danske Fysioterapeuter
Nørre Voldgade 90
1358 København K

Telefon 33 41 46 20
Mail: redaktionen@fysio.dk
www.fysio.dk

Redaktion:
Informationschef
Mikael Mølgaard, ansv.red.
mm@fysio.dk
Faglig redaktør Vibeke Pilmark
vp@fysio.dk
Journalist Anne Guldager
ag@fysio.dk
Sekretær Jonna Søgaard Harup
jsh@fysio.dk

Annoncer:
Panorama Media
Telefon: 70 10 35 33
info@panoramamedia.dk
www.panoramamedia.dk

Kontrolleret oplag 10.366
Kontrolleret af FMK I perioden
1. juli 2006 - 30. juni 2007

90. årgang.

Layout: Woer I Gregorius
Tryk: Elbo Grafisk A/S

Redaktionspanel:
Kristian Thorborg
Martin B. Josefsen
Vibeke Grandt
Marianne Telling
Karen Langvad
Mark Theilmann
Gitte Arnbjerg
Birte Tamberg

ISSN 1601-1465

Forside: Henrik Frydkjær

Vi har sat ligeløn på dagsordenen



I skrivende stund er det umuligt at sige, hvordan situationen er, når dette nummer af Fysioterapeuten dumper ind ad brevsprækken. Måske strejker vi stadig, måske er der indgået

en aftale med Danske Regioner og KL, måske har et flertal i Folketinget grebet ind og dikteret, hvordan lønudviklingen skal være for fysioterapeuter på sygehuse og i kommuner de næste tre år.

Jeg håber, at vi har et forhandlingsresultat, som kan præsenteres for jer. Men jo tættere vi kommer på sommerferien, uden at arbejdsgiverne har vist sig at være hverken til at hugge eller stikke i, jo større er risikoen for et indgreb.

Når strejken en gang er overstået, skal vi have evalueret forløbet. Og resultatet af evalueringen afhænger i stort omfang af, hvad strejken har kastet af sig, såvel på den korte som på den lange bane. Altså om vi her og nu fik opfyldt de krav, som vi gik i konflikt for? Og om det lykkedes at sætte fysioterapeuters og andre sundhedsprofessionelles uligeløn på den politiske dagsorden?

Vi skal selvfølgelig også kigge på, hvordan Danske Fysioterapeuter og Sundhedskartellet har grebet forhandlings- og konfliktforløbet an. Hvad vi har gjort godt, og hvad vi kan gøre bedre næste gang, når vi mødes med arbejdsgiverne. Og ikke mindst, hvad vi bør gøre i perioden frem til, overenskomstforhandlingerne atter går i gang. Der bliver med andre ord nok at tage fat på.

Her på lederpladsen vil jeg tillade mig at tyvstarte lidt. For selv om regnebrættet selvfølgelig først kan gøres op, når konflikten er afsluttet, mener jeg godt, at man allerede nu kan drage nogle konklusioner. Eksempelvis at vi som organisation, sammen med de strejkende fysioterapeuter, på effektiv vis har været med til at sætte ligeløn og rekrutteringsproblemet på den politiske dagsorden.

Der findes vel næppe nogen borger eller politiker i dette land, ung som gammel, der ikke ved, at fysioterapeuter, ergoterapeuter, sygeplejersker og de øvrige grupper i Sundhedskartellet har et lønefterslæb i forhold til sammenlignelige grupper på det private arbejdsmarked. Og at forudsætningen for også i fremtiden at kunne rekruttere til sundhedsvæsenet er, at denne lønforskel bliver udjævnet. Vi har også vist, at fysioterapeuter om nødvendigt er villige til at nedlægge arbejdet for at komme nærmere målet.

Når strejken en gang er overstået, skal vi have evalueret forløbet. Og resultatet af evalueringen afhænger i stort omfang af, hvad strejken har kastet af sig, såvel på den korte som på den lange bane.

Begge dele er efter min mening helt nødvendige forudsætninger for, at vi fremover får gjort op med uligelønnen. Arbejdsgiverne og politikerne ved nemlig inderst inde godt, at uligelønsproblemet ikke forsvinder af sig selv eller er glemt, næste gang der skal forhandles. Så selv om vi måske ikke denne gang får opfyldt alle vores krav, har det haft en stor betydning, at strejkende fysioterapeuter har været synlige på gader og stræder og i medierne. Det må vi ikke glemme, når vi evaluerer vores indsats.

Johnny Kuhr
Formand for Danske Fysioterapeuter



Hvad bliver det næste – en sladrende fodbold?

Bladet Gear (et "gadget-magasin") fortæller i en notits om en nyskabelse inden for sportstøj: den sladrende forboldhjelm. På trods af polstrede hjelme er hjernerystelser en del af livet i amerikansk fodbold, men nu er der opfundet en hjelm med sensorer, der opdager alle de stød, hovedet får under kampen. Data kan downloades til en computer, hvor man kan kalkulere risikoen for at spilleren har fået hjernerystelse. Hjelmen har allerede nedsat risikoen for hjernerystelse med 30 procent og hjælper træneren med at holde styr på, hvilke spillere der er klar til kamp, og hvilke der læner sig op ad et koma. Nu mangler vi bare, skriver Gear, at nogen opfinder en intelligent fodbold, der kan hjælpe fysioterapeuter med at gennemskue, hvornår nøglespillere på landsholdet er ved at gå i stykker.

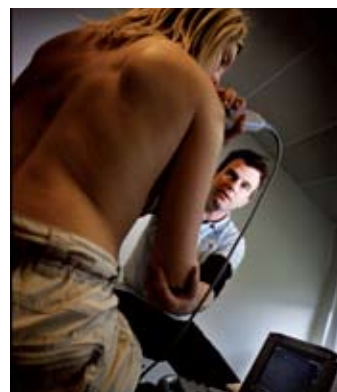

Fysioterapeuter er først med en formaliseret efteruddannelse i ultralyd-skanning

08

Mange bruger en forkert version af skalaen Borg CR10 til at bestemme patientens oplevelse af for eksempel smerte og dyspnø.

12



Mød regionsformand Brian Errebo-Jensen i en uge med konflikt og maratonløb.

18



Hovedbestyrelsen evaluerer Danske Fysioterapeuters politiske struktur og diskuterer blandt andet næstformandsposten.

28

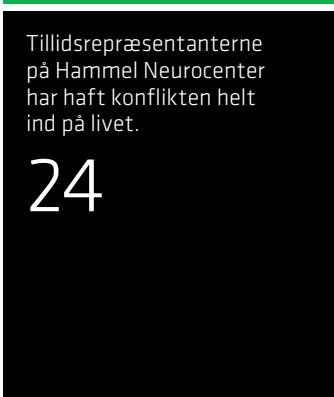

Tillidsrepræsentanterne på Hammel Neurocenter har haft konflikten helt ind på livet.

24



Etniske smerter

BOG / Sundhedsstyrelsen har udgivet publikationen "Sundhedsprofessionelle i en multikulturel verden".

I publikationen kan du læse mere om mangfoldighed, kulturoppfattelser og svære samtaler. Der gives desuden råd om anvendelse af telefontolk.

Bogen kan downloades fra

 sst.dk eller bestilles på sundhed@schultz.dk

Vigtige motivationsfaktorer

ÆLDRE / Der er en klar sammenhæng mellem øget alder og nedsat fysisk aktivitet. Dette på trods af at vores viden om den gavnlige indflydelse af fysisk aktivitet især i alderdommen er funderet i solide forskningsresultater. Tre svenske fysioterapeuter beskriver i en artikel i det svenske fagblad *Fysioterapi* nr. 5 2008 en model til at identificere motivationsfaktorer, som sundhedspersonale kan benytte, når de skal have ældre til at være mere fysisk aktive. Modellen består af fire faktorer:

- de ældres oplevelse af muligheden for at opnå succes med træningen
- deres vurdering af, hvor vigtigt det er at være fysisk aktiv
- hvor hård, smertefuld og risikofyldt, de oplever træningen
- i hvor høj grad de føler det naturligt at være fysisk aktive for fornøjelsen eller sundhedens skyld.

Disse fire faktorer kan påvirkes, og anbefalingen i den svenske artikel er derfor, at fysioterapeuter benytter modellen til at identificere, hvilke barrierer der er hos de ældre og arbejder på at nedbryde dem.

J. Holmbom, H. Ritzén, Lillemor Lundin-Olsson. Motivationsekvationen. Fysioterapi nr. 5 2008.

Nye retningslinjer for **HJERTEREHABILITERING**

SVERIGE / Fysioterapeut, ph.d. Åsa Ciders disputerede i 2005 med en afhandling om fysisk træning og hjertesvigt. På den baggrund blev hun inviteret til at indgå i den ekspertgruppe, der skulle udarbejde de nye svenske retningslinjer for hjerterehabilitering, som er publiceret i foråret 2008. Med Åsa Ciders forskning og viden om fysisk trænings betydning for denne patientgruppe har haft betydning for de anbefalinger, der nu foreligger for hjerterehabiliteringen i Sverige. De nationale svenske retningslinjer for hjærtsjukvård kan downloades fra

 socialstyrelsen.se



Bedre rehabiliteringen af patienter med **KOL**

KOL / Et nyt ph.d.-projekt skal afdække, hvordan man kan forbedre rehabiliteringsindsatsen for borgere med KOL. Projektet er tilknyttet MarselisborgCentret i samarbejde med Region Midtjylland og Regionshospitalet i Horsens. Sygeplejerske Bodil Bjørnshave skal i sit projekt blandt andet undersøge effekten af et individuelt tilpasset rehabiliteringsforløb på patienters motivation for at gennemføre fysisk træning. Baggrunden er, at 2/3 af borgerne fravælger eller gennemfører ikke rehabiliteringsforløbet. Bodil Bjørnshave har i en tidligere undersøgelse vist, at en halv times daglig fysisk træning giver patienterne en væsentlig bedre udholdenhed.

POWERLASER™ 500 basic



**Ny model af
POWERLASER™ 500**
Minimalistisk og funktionelt design
2 basale funktioner: 100 mW eller 500 mW
Introduktionspris *fra* 11.875,- inkl. moms



GIGALASER™

Verdens største terapilaser

- Gigtsmerter
- Sportsskader
- Muskelsmerter
- Overbel.skader
- Sårheling

Afprøv gratis i din klinik!

GIGALASER™ Pay-per-Use

Vi stiller GIGALASER™ til rådighed og du betaler kun for selve anvendelsen.

Rekvirér Cost/Benefit Analyse, der viser hvorledes GIGALASER™ kan blive en rigtig god investering.

POWERLASER™ 500 MkIII classic



**Det ultimative
laserterapi værktøj**

POWERLASER™ 1000 MkIII



1000 mW fordelt
på 3 laserdioder. Ideel til
sportsskader, inflammationer o.l.

Undgå overdosering!

Brug kun 100 mW på særligt følsomme områder og få meget bedre resultater. Ring og hør hvorfor eller få hele forklaringen på et af vores kurser:

Gratis kursus i laserterapi

I samarbejde med fysioterapeut Jesper Kousted:
København: 26.08.08 Århus: 09.09.08

Vi arrangerer også gerne et **kursus på din klinik**.
Ring og aftal et tidspunkt!

Læs mere på www.powermedic.dk

Gratis prøve 3 uger

Afprøv POWERLASER™ i din egen klinik
gratis i 3 uger. Ring og hør nærmere!

AF: WEBKONSULENT CHRISTOFFER GRANN • cg@fysio.dk

Opkrævning af konfliktkontingent

For at få fylde strejkekassen op igen har hovedbestyrelsen vedtaget at opkræve konfliktkontingent fra 5000 medlemmer på foreløbig to gange fire hundrede kroner. Studerende betaler 100 kroner

Når 432 fysioterapeuter strejker, koster det foreningens konfliktfond næsten 400.000 kr. om dagen. Ved redaktionens slutning havde strejken været i 40 dage, hvilket betyder en udgift til strejkeløn på ca. 16 millioner. Derudover er der selvfølgelig også mindre udgifter til transport, materialer, annoncer mm. Udgifterne løber altså hurtigt op.

”Det har været en meget lang konflikt. Og om tre år skal vi forhandle overenskomst igen. Når man forhandler, er det væsentligt at kunne true med at nedlægge arbejdet, men det nytter jo ikke at rasle med sabelen, hvis vi ikke har penge nok på kistebunden til rent faktisk at strejke”, siger Danske Fysioterapeuters formand, Johnny Kuhr.

KONFLIKTFONDEN SKAL FYLDES OP

Kun en meget lille del af det almindelige kontingent fra de offentligt ansatte går til konfliktfonden, men i særlige tilfælde kan det være nødvendigt at opkræve et ekstraordinært kontingent, hvis der er blevet tæret godt på reserveerne.

Derfor har Danske Fysioterapeuters hovedbestyrelse på sit møde i maj besluttet at opkræve konfliktkontingent. Indtil videre skal 5.000 medlemmer betale to gange 400 kroner ud over det almindelige kontingent, og de studerende skal betale et engangsbeløb på 100 kroner.

De 5.000 medlemmer, der skal betale konfliktkontingent, er medlemmer der er ansat i kommuner og regioner, samt privatansatte medlemmer, der har en overenskomst eller ansættelsesbetingelser, som er koblet op på overenskomstbestemmelser.

Det ekstraordinære konfliktkontingent indbringer ca. 4 millioner til fonden, og der er derfor stadig et stykke, til den er oppe på det niveau, den var på, inden konflikten startede. Hovedbestyrelsen har besluttet, at fonden skal fyldes op til det hidtidige niveau, men endnu ikke, præcis hvordan det skal foregå. Det skal Hovedbestyrelsen diskutere efter sommerferien.

Medlemmer inden for praksisområdet og selvstændige skal ikke indbetale konfliktkontingent, da de i forvejen ikke indbetaler til Fond A, men i stedet til Praksisfonden, Fond B, der yder støtte til kurser, forsknings- og udviklingsprojekter med relevans for praksissektoren. De statsansatte skal heller ikke betale konfliktkontingent. ●



Fysioterapeutstuderende Lars Djén fløj over målstregen ved Copenhagen Marathon iført en særlig løbemodel af Danske Fysioterapeuters konfliktuniform. Det samme gjorde en halv snes andre udholdende fysioterapeuter.

Også andre fysioterapeuter er løbet langt for ligelønnen: Region Hovedstaden har afholdt et 12-timersmaraton om Sortedamsøen, hvor fysioterapeuter fra 12 arbejdspladser var med til sikre, at der blev løbet uafbrudt fra 8 morgen til 8 aften.



”Den hellige lønpose-stafet” er blot et af mange fantasifulde arrangementer, der har præget konflikten. Stafetten bragte hovedstadens fysioterapeuter og ergoterapeuter fra arbejdsplads til arbejdsplads, hvor de indsamlede 14 symbolske procenter. I sekretariatets gård hentede de den sidste procent, så alle de ønskede 15 procent kunne overdrages til finansministeren.

VERDENSNYHED - BTL SHOCKWAVE

Giv dine patienter det bedste af det bedste, BTL shockwave – hurtigere, mindre smerte og billigere – GRATIS FREMVISNING – MULIGHED FOR LEASING Den første SHOCKWAVE i verden med mulighed for kombineret laser, ultralyd og TENS

Indbygget leksikon med stor farve touch skærm
Tryk på den lidelse du ønsker at behandle, alt er forindstillet, læs beskrivelse hvad der sker, hvor ofte du skal behandle, og hent billede frem på skærmen hvor du skal behandle.

- Effektivt til smerte og muscoskeletal lidelser
- Let at anvende
- Hovedgrupper af behandling for orthopaedics, rehabilitation, og sportsmedicin
- Unik mulighed for opgradering til andre behandlingsmetoder som elektroterapi, Laser, Ultralyds behandling
- Op til 5 bar
- Høj frekvens op til 22 Hz
- Burst mode for ekstra sensitive patienter
- 8.4" farve touch screen
- Terapeutiske leksikon med anatomiske billeder og beskrivelser
- Bruger diagnoser, samt programmerede diagnoser
- Den mest komfortable shockwave pistol med ergonomisk håndtag
- BTL's top vogn for transport på klinikken
- Gem patientjournaler i Shockwaven for hurtigere indstilling
- Ekstra applikator til yderligere 750.000 skud



INTRODUKTIONSTILBUD KUN 108.000 + moms, Normalpris 118.000 + moms – Inklusiv privatundervisning, RING IDAG OG BESTIL FREMVISNING PÅ 76940877
Acupunctureshop.com, Vesterbækvej 31 Sig, Varde – 76940877
– info@acupunctureshop.com www.acupunctureshop.com

Acupunctureshop.com er en af Europas førende inden for klinik-udstyr, med over 3000 produkter og 5200 kunder i Danmark. Distributører i en lang række Europæiske lande. Vi sælger til 70% af de danske sygehuse.

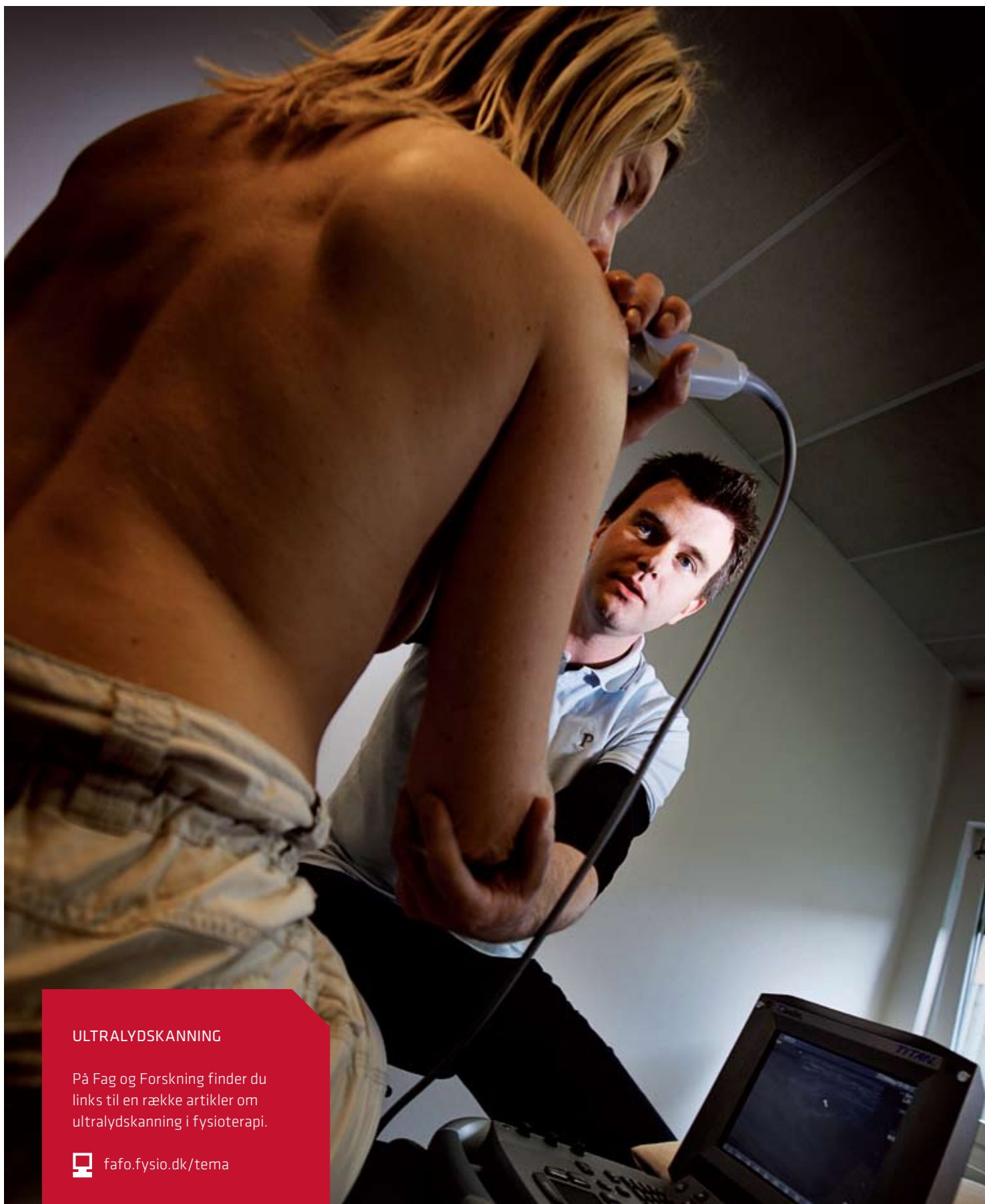

ULTRALYDSKANNING

På Fag og Forskning finder du links til en række artikler om ultralydskanning i fysioterapi.

 fafo.fysio.dk/tema

AF: FAGLIG REDAKTØR VIBEKE PILMARK
vp@fysio.dk

FOTO: JOACHIM RODE

 fysio.dk -> kurser

Fysioterapeuter er først med en formaliseret efteruddannelse i ultralydskanning

Nu udbydes det første efteruddannelsesforløb for fysioterapeuter i ultralydskanning. Uddannelsen afvikles af Danske Fysioterapeuter i samarbejde med Dansk Ultralyddiagnostisk Selskab

→ **"Det er både patienternes og fysioterapeuternes interesse, at fysioterapeuter bruger ultralydskanninger i forbindelse med behandling af muskuloskeletale lidelser. Man kan ikke lære at skanne på et weekendkursus eller på et par timer".** Sådan sagde overlæge Lars Bolvig, der er formand for Dansk Ultralyddiagnostisk Selskab (DUDS) i et interview i Fysioterapeuten i foråret 2007. Han foreslog i den forbindelse, at Danske Fysioterapeuter i samarbejde med DUDS udarbejdede retningslinjer for fysioterapeuternes anvendelse af ultralydskanning og udviklede en efteruddannelse, der kunne godkendes af DUDS.

At der nu foreligger en efteruddannelse og en beskrivelse af de slutkompetencer, som fysioterapeuter skal have efter uddannelsesforløbet, kan først og fremmest tilskrives Fagforum for

Muskuloskeletal Fysioterapi med Niels Honoré i spidsen. Fagforummet diskuterede allerede for fire år siden betydningen af, at fysioterapeuter fik en formaliseret uddannelse i ultralydskanning, så fysioterapeuters anvendelse af denne nye teknologi bygger på velfunderet teoretisk og praktisk viden. Arbejdet med at få stablet et uddannelsesforløb på benene fik for alvor vind i sejlene, da overlæge Lars Bolvig indgik i et samarbejde om at udvikle et uddannelsesforløb målrettet fysioterapeuter.

Faglig konsulent i kursusafdelingen Susan Kranker, fysioterapeut Niels Honoré fra Fagforum for Muskuloskeletal Fysioterapi og Lars

Bolvig fra DUDS har i det forløbne år arbejdet på at udvikle uddannelsen, der kan give fysioterapeuter de relevante kompetencer til at kunne bruge muskuloskeletale skanninger i praksis.

"Der eksisterer ikke et formaliseret uddannelsesforløb i ultralydskanning for hverken læger, sygeplejersker, eller kiropraktorer inden for det muskuloskeletale fagfelt. På DUDS' efterårsmøde 2007 blev der givet udtryk for, at der var brug for at få klarlagt, hvilket efteruddannelsesforløb der skal til for de enkelte faggrupper", fortæller Susan Kranker.

Patientklagenævnet behandler jævnligt klager over sundhedspersoner, der har anvendt ultralydskanninger på uforsvarlig vis. Det understøtter ifølge Susan Kranker, at der er behov for en formaliseret uddannelse, som den, der nu er beskrevet for fysioterapeuter.

Fysioterapeuterne er således de første i Danmark, der har fået en efteruddannelse i ultralydskanning godkendt af det lægelige selskab og med krav om supervision og godkendelse af et veldefineret antal godkendte skanninger. DUDS vil efterfølgende bruge den danske efteruddannelse for fysioterapeuter som løftestang, når der på europæisk plan skal udarbejdes fælles europæiske retningslinjer.

KURSUSFORLØB MED HJEMMEOPGAVER

I efteråret udbydes det første efteruddannelsesforløb, der består af tre moduler af to dages varighed med mellemliggende perioder



Første modul i efteruddannelsesforløbet i ultralydskanning afholdes på Skejby Sygehus d. 29.-30. september 2008, og de efterfølgende moduler afholdes henholdsvis 24.-25. november 2008 og 26.-27. januar 2009. Læs mere i kursus-kataloget, der følger med denne udgave af Fysioterapeuten.

MINIMUMKOMPETENCER

Deltagerne på efteruddannelsesforløbet skal efter kurset blandt andet kunne:

SKULDER: Måle cuff højde, identificere forkalkninger i cuffen, måle den subacromiale bursa, identificere bicepsenen samt måle AC leddet.

ALBUEN: Identificere væske i leddet, vurdere neovascularisering af tennis/golf albue.

HÅND: Identificere sener, vurdere ansamlinger i led.

KNÆLED: Identificere væske i leddet - herunder Bakers cyste, måle patella- og quadricepsens tykkelse og vurdere om der er forkalkninger i senen, vurdere neovaskularisering.

FOD: Måle akillesenen og fascia plantaris, identificere væske i leddet, identificere større rupturer, vurdere forkalkninger og neovaskularisering.

HOFTE: Identificere væske i leddet, identificere væske i trochanter- og tuberbursitter.

LUMBALREGION: Fremvise / tolke på m. transversus abdominis, mm. multifidii, mm. obliquus ext./int., linea alba og bækkenbund. Fremkalde ovennævnte mm. og instruere i specifik aktivering. Identificere blødninger, forkalkninger og større rupturer i muskler.

på cirka en måned, hvor kursisterne skal løse praktiske hjemmeopgaver. Det har været vigtigt for DUDS, at fysioterapeuterne i uddannelsen deltager i et supervisorsforløb. Det er således aftalt, at kursisterne skal have godkendt cirka 100 selvstændige ultralydskanninger.

På kurserne underviser dels læger fra DUDS og dels fysioterapeuter med særlige kompetencer og en efteruddannelse inden for feltet. Undervisergruppen består på nuværende tidspunkt af fysioterapeuterne Niels Honoré, Morten Skjoldager, Michael Harbo og Henning Langberg. På kurserne skal deltagerne lære at mestre det tekniske udstyr, identificere normale anatomiske strukturer, påvise, tolke og beskrive specifikke ultralydskanninger.

Det bliver en vigtig opgave for de fire fysioterapeuter i undervisergruppen at sætte ultralydskanninger ind i den kliniske ramme, der er en del af fysioterapeuternes hverdag. Målet med uddannelsesforløbet er, at kursisterne lærer at bruge skanningen til at understøtte den kliniske undersøgelse og som et pædagogisk redskab i forbindelse med træning og behandling; derfor har det været vigtigt at inddrage såvel læger som fysioterapeuter i underviserstaben.

Det første uddannelsesforløb afvikles i Århus, men tanken er, at der også skal holdes kurser på Sjælland. "Vi vil i starten se, hvor stor interessen er og i videst mulige omfang udbyde det antal kurser, der er brug for", siger Susan Kranker. Supervision og godkendelsen af skanningerne kommer dels til at foregå i forbindelse med de enkelte moduler og dels elektronisk, hvor deltagerne mailer skanningerne til underviserne.

Først på efteråret vil efteruddannelsesforløbet få tildelt ECTS-point og dermed blive meritgivende.

ALLE VIL HAVE GLÆDE AF KURSET

"Med dette kursus bliver fysioterapeuterne om noget overkvalificerede - og det er positivt. For det er et nyt område i fysioterapi, som vi ønsker på sigt at kunne få ind under den tilskudsberettigede fysioterapi", siger fysioterapeut, ph.d., dr.med. Henning Langberg, der er en af underviserne på kurserne. Henning Langberg har i flere år brugt ultralydskanning i forbindelse med sin forskning af senevæv.

Henning Langberg er glad for, at efteruddannelsesforløbet udbydes i samarbejde med lægerne fra DUDS. "Vi er som faggruppe begrænsede af, at vi ikke diagnosticerer og derfor er samarbejdet med lægerne overordentlig vigtig", siger Henning Langberg, som så på sin side håber, at lægerne også følger trop og får indført en formaliseret efteruddannelse i ultralydskanning.

Men hvad med alle de fysioterapeuter, der har taget kortere uddannelsesforløb? "Det vil være en rigtig god ide, at de også gennemfører dette efteruddannelsesforløb. De vil være godt rustet til kurset og dermed få endnu mere ud af det. Den sikkerhed, de vil få med at skanne, vil i sidste ende være af stor betydning for dem og af stor signalværdi over for patienterne og vores samarbejdspartnere, lægerne", siger Henning Langberg. Desuden vil en gennemførelse af et DUDS-godkendt uddannelsesforløb formentlig være en forudsætning for, at praktiserende fysioterapeuter i fremtiden kan få betaling for denne ydelse, mener Henning Langberg.

EN GEVINST FOR PATIENTER OG SAMARBEJDSPARTNERE

"Mange fysioterapeuter har været interesserede i at anvende ultralydskanning, og jeg tror, at deres investering i den nye teknologi og i den kommende efteruddannelse bliver en gevinst ikke kun for de pågældende fysioterapeuter og deres patienter, men også for kolleger og praktiserende læger", siger formand for Danske Fysioterapeuter Johnny Kuhr. Han håber, at disse fysioterapeuter i samarbejde med læger og kolleger kan bidrage til udredning af patienter inden for det muskuloskeletale område.

"Ultralydskanning er en teknologi, der let kan indgå i fysioterapeuters arbejde med patienterne og kan bruges som evaluering af behandlingen og til at stille en præcis funktionsdiagnose", siger Johnny Kuhr.

Han mener denne nye teknologi er så relevant, at det vil være oplagt, at Danske Fysioterapeuter arbejder for, at der skabes de økonomiske rammer for, at praktiserende fysioterapeuter kan anvende ultralydskanning i deres praksis. ●

Alle for én

Sammen i det nye Handicare



Vi supplerer hinanden, både når det gælder produkter og kompetencer og skaber på den måde bedre resultater til glæde for vores kunder og os selv. Vi står kort og godt sammen – én for alle.

Hvem er Handicare? Handicare producerer og sælger tekniske hjælpemidler. Handicare har datterselskaber i en række europæiske lande samt Canada. Hovedkontoret ligger i Norge.

Hvilken konsulent skal jeg så have kontakt med? Ring til den konsulent, du plejer at ringe til. Enkelte produkter skifter konsulent, og i de tilfælde vil konsulenten henvise dig til den nye konsulent. **Fortsætter I med de samme produkter?** Ja!

Handicare A/S
Jernholmen 41
2650 Hvidovre
Telefon 70 22 43 41



handicare

Handicare A/S
Ørkebyvej 6
5450 Otterup
Telefon 70 22 43 41

Erik Friang er ved at vurdere sin åndenød ved hjælp af Borg CR10 skala i forbindelse med træningen. På Århus Sygehus har fysioterapeuterne god erfaring med at anvende skalaen til patienter med KOL.



AF: FYSIOTERAPEUTERNE JANNE HASTRUP
OG LENE HOVE, ERGO- OG FYSIOTERAPEUT-
AFDELINGEN, ÅRHUS SYGEHUS

jahas@as.aaa.dk

FOTO: SØREN HOLM, CHILI



fafo.fysio.dk

Den rigtige Borg-skala til vurdering af DYSPNØ

Borg CR10 skala benyttes til at bestemme patientens subjektive oplevelse af for eksempel smerte og dyspnø. Mange danske fysioterapeuter bruger en forkert version af skalaen, og det kan blandt andet have betydning, når der skal fastsættes træningsintensitet ud fra skalaen. Nu foreligger den korrekte oversættelse på Fag og Forskning

→ **Fysioterapeuter i Danmark anvender Borg CR10 skala** til registrering af dyspnø hos patienter med lungesygdomme (1), og til registrering af anginasmerter inden for hjerterehabilitering (2). Eller måske rettere - tror de anvender Borg CR10 skala. For den skala, de fleste bruger, er ikke korrekt.

Artiklen præsenterer den korrekte danske oversættelse, gennemgår teori og anbefalinger for brug af Borg CR10 skala samt beskriver vores erfaringer med at bruge skalaen til patienter med KOL. Der vil i artiklen være særligt fokus på KOL, da mange danske fysioterapeuter anvender skalaen til denne patientgruppe.

SKALA OVER SANSEOPLEVELSER

Borg CR10 skala er en generel intensitetsskala, som er udviklet til at bestemme intensiteten af mange typer sanseoplevelser (3). Skalaen har vundet international udbredelse inden for det medicinske område som et redskab til at måle patienters subjektive oplevelse af symptomer som smerte og åndenød såvel i forskningsstudier som i kliniske sammenhænge

I forbindelse med et KOL-projekt på Århus Sygehus i 2006 kontaktede vi Gunnar Borg, som har udviklet Borg CR10 skala i 1982. Vi erfarede, at de versioner, der anvendes i Danmark, ikke er korrekte (4). Dels er den originale svenske Borg CR10 skala på baggrund af teorigrundlaget konstrueret på en særlig måde, der ikke genfindes i de danske versioner, og dels er den standardiserede instruktion, som er en forudsætning for at bruge skalaen, udeladt.



Figur 1: Borg CR10 skala

0	Overhovedet ingen	
0,3		
0,5	Ekstremt svag	Knapt mærkbar
0,7		
1	Meget svag	
1,5		
2	Svag	Let
2,5		
3	Moderat	
4		
5	Stærk	Tung
6		
7	Meget stærk	
8		
9		
10	Ekstremt stærk	Maksimal
11		
•	Absolut maksimum	Højest mulige

Borg CR10 skala®
© Gunnar Borg 1982, 1998
Godkendt dansk oversættelse af G. Borg 2007

Instruktion. Du skal bruge denne skala til at fortælle, hvor stærk din oplevelse er. Det kan dreje sig om anstrengelse, smerte eller noget andet. Se først på de sproglige udtryk. Gå ud fra dem og dernæst tallene. Af disse er ti (10) "Ekstremt stærk", "Maksimal" et meget vigtigt intensitetsniveau. Det er den stærkeste oplevelse eller følelse du nogensinde har haft. Hvis din oplevelse er "Meget svag", siger du 1; hvis den er "Moderat", siger du 3. Bemærk at "Moderat" er 3 og altså svagere end "middel" eller "midt i mellem". Hvis oplevelsen er "Stærk" eller "Kraftig" (det føles "Tungt" eller "Svært"), siger du 5. Bemærk at "Stærk" er cirka det halve af "Maksimal". Er følelsen "Meget stærk" skal du vælge et tal mellem 6 og 8. Hvis din oplevelse eller følelse er stærkere end 10 ("Ekstremt stærk", "Maksimal") kan du anvende et højere tal, f.eks. 12 eller endnu højere. (det er derfor "Absolut maksimum" er markeret med et punkt "•"). Det er meget vigtigt, at du angiver det, som du rent faktisk oplever eller føler, og ikke hvad du tror du bør sige. Vær så oprigtig og spontan som muligt og forsøg hverken at undervurdere eller overvurdere.

Gå ud fra ordene og vælg derefter et tal.

Ved vurdering af anstrengelse skal du vælge et tal, der svarer til, hvor tungt og belastende du oplever, at arbejdet er. Anstrengelse føles hovedsageligt som træthed i dine muskler og som forpustelse og eventuelt smerter.

- 0 "Overhovedet ingen" betyder at du ikke føler nogen som helst anstrengelse f.eks. ingen muskeltræthed, ingen forpustelse eller åndenød.
- 1 "Meget svag" er en meget let anstrengelse. Som når en rask person går en lille tur i sit eget tempo.
- 3 "Moderat" er noget, men ikke særlig anstrengende. Det føles godt, og det er ikke svært at fortsætte.
- 5 "Stærk". Arbejdet er anstrengende og trættende, men du har ingen større vanskeligheder med at fortsætte. Anstrengelsen er cirka halvt så stærk som "Maksimal".

- 7 "Meget stærk" er en meget kraftig anstrengelse. Du er i stand til at fortsætte, men du må virkelig presse dig selv og føler dig meget træt.
- 10 "Ekstremt stærk" – "Maksimal" er et ekstremt højt niveau. For de fleste mennesker er dette det mest anstrengende de nogensinde har oplevet i deres liv.
 - Er "Absolut maksimum", f.eks. 12 eller endnu højere. Nogen spørgsmål?

Som resultat af vores samarbejde med Gunnar Borg kan vi nu præsentere en dansk oversættelse af Borg CR10 skala, som er i overensstemmelse med den originale skala og godkendt af Gunnar Borg (figur 1). Målet med denne artikel er at bane vejen for, at Borg CR10 skalaen fremover vil blive anvendt korrekt og ensartet i Danmark.

TEORI OM BORG CR10 SKALA

Sprogets rigdom medfører, at patienter har mulighed for at give ofte nuancerede og personlige beskrivelser af sanseoplevelser eller symptomer. Desværre er disse beskrivelser svære at rubricere og dermed sammenligne med andres beskrivelser. Anvendelsen af et standardiseret måleredskab giver mulighed for at sammenligne personers beskrivelser af symptomer over tid, for eksempel før og efter en given intervention.

Borg CR10 skala er netop udviklet med det formål at bestemme intensiteten af en sanseoplevelse ved at kombinere sproglige udsagn med tal, som er indbyrdes niveauforankrede.

Skalaen er konstrueret, så nøje udvalgte sproglige udsagn er placeret på en ratioskala på en måde, så der opnås overensstemmelse mellem tal og udtryk. Et spring fra 2 til 4 på skalaen svarer for eksempel til, at fornemmelsen af intensiteten fordobles (3).

Borg CR10 skala adskiller sig fra sædvanlige lineære skalaer ved at have et eksponentielt stigende forløb i forhold til arbejdsbelastning. Der gives hermed et mere præcist billede af, hvordan patienter med svære symptomer oplever stigningen i intensiteten af deres symptomer såsom dyspnø og smerte under en arbejdsbelastningstest eller under træning (5).

Som figur 2 illustrerer, kan en patient med svær lungesygdom i løbet af et minut opleve en stigning i dyspnø fra 5 til 9 på Borg CR10 skala under en arbejdsbelastningstest med kun en lille ændring i arbejdsbelastningen.

EVIDENS FOR ANVENDELSE

I sine anbefalinger for anvendelse af Borg CR10 skala hævder Gunnar Borg med reference til såvel egne som andres studier, at Borg CR10 skala er et validt og reliabelt redskab til registrering af mange typer af sanseoplevelser (3). Han fremhæver studier, der omhandler registrering af smerte og oplevet anstrengelse, hvor CR10-værdier har vist sig at korrelere godt med henholdsvis VAS og hjertefrekvens (3).

Derimod findes der i litteraturen kun få studier, der har undersøgt Borg CR10 skalas validitet og reliabilitet i forhold til dyspnø-måling. Alligevel er skalaen internationalt anerkendt som redskab til registrering af åndenød hos patienter med lungesygdomme. For



Figur 2: Grafisk fremstilling af symptomscoring ved hjælp af Borg CR10

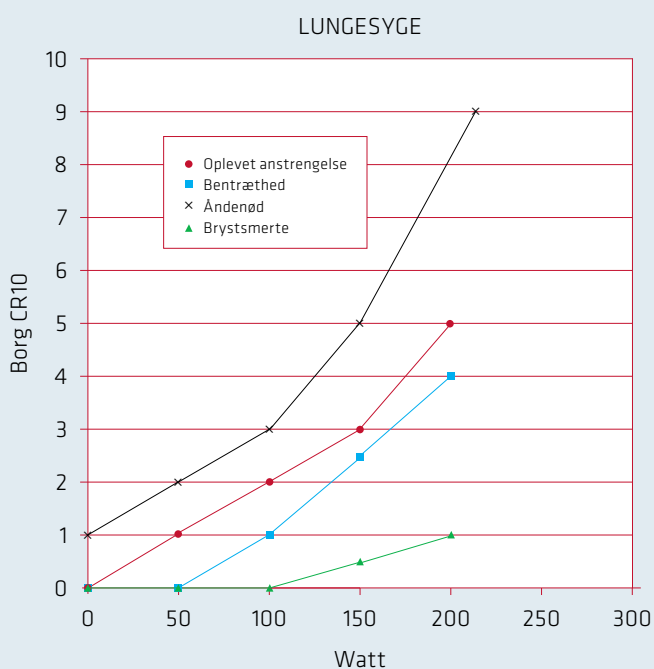
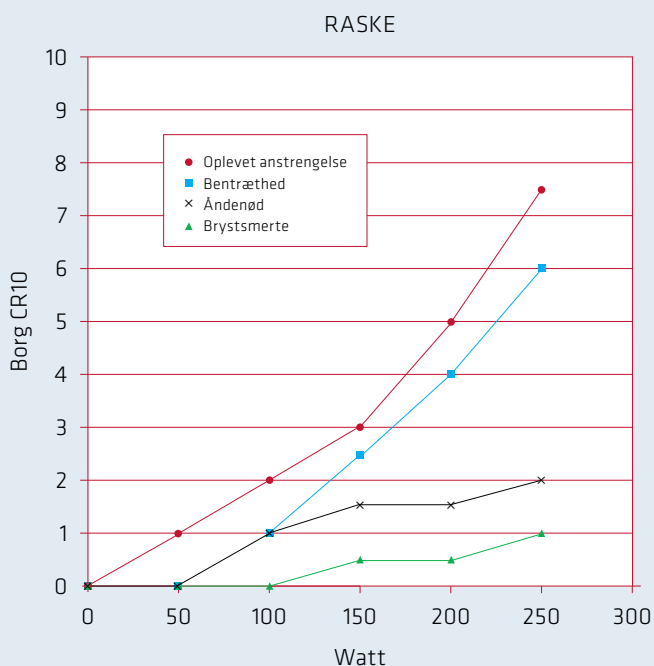

Et tænkt eksempel på, hvordan henholdsvis raske og lungesyge kan opleve stigningen i intensiteten af subjektive fysiske symptomer ved cykling på kondicykel med stigende arbejdsbelastning.

BORG CR10 SKALA (CATEGORY - RATIO SCALE)

- Generel intensitetsskala, der anvendes til registrering af lokale sanseoplevelser; ofte symptomer hos patienter i forbindelse med fysiske test og træning.
- Er konstrueret så sproglige udtryk er forankrede til tal, som går fra 0 "overhovedet ingenting" til et ikke fastlagt endepunkt, og tallet 10 defineres som "maksimalt". Forudsætter brug af standardiseret instruktion.

OVERSÆTTELSE AF BORG CR10

Læs en uddybende beskrivelse af fremgangsmåden for oversættelsesarbejdet samt en grundigere indføring i anvendelsen af Borg CR10 skala på Fag og Forskning.

Leder af den nye afdeling
er autoriseret bandagist
Henrik Tingleff

Bandagist-Centret er kommet til Vejle

Bandagist-Centret udvider nu sine aktiviteter mod syd og åbner en ny og moderne afdeling i Vindinggård Center i Vejle. Det er Bandagist-Centrets 8. afdeling i Nord- og Midtjylland, hvor vi er markedsledende inden for skomageri- og bandagistopgaver.

I Bandagist-Centret arbejder vi hver dag med mennesker, der er ramt af funktionsnedsættelser, traumer, handicaps eller varige sygdomme. Ved hjælp af proteser, ortoser og ortopædisk fodtøj hjælper og behandler vi både børn og voksne, så deres funktions-nedsættelse mindskes og livskvaliteten forbedres.

Bandagist-Centret
Ortopædiske Bandagerier og Skomagerier A/S

Vindinggård Center 9 A · 7100 Vejle · Tlf. 75 42 51 50 · bandagist-centret.dk

eksempel anvendes Borg CR10 skala i Danmark under betegnelsen "Borgs dyspnøskala" i en syv ugers KOL-rehabiliteringsmodel, hvor patienterne scorer deres oplevelse af åndenød i forbindelse Shuttle Walk Test. Desuden bruges skalaen som hjælp til estimering af træningsintensitet under den fysiske træning (1).

Dette er i tråd med Sundhedsstyrelsens anbefalinger fra 2003, der nævner Borg CR10 skala, som et velegnet redskab til at registrere patienters lokale symptomer såsom brystsmerte, dyspnø og træthed i benene (4).

Også internationalt anerkendte selskaber for lungesygdomme fremhæver på baggrund af nuværende evidensgrundlag Borg CR10 skala som et relevant redskab til dyspnø-måling hos patienter med lungesygdomme (6,7,8). De refererer til enkelte studier, som har vist, at dyspnø-scoring på Borg CR10 skala korrelerer godt med VAS samt med ventilation og iltoptagelseshastighed hos patienter med KOL under træning (7). Endvidere argumenteres med, at dyspnø-scoring er et vigtigt supplement til objektive fysiologiske målinger, idet hjertefrekvens kan være et upræcist mål for træningsintensiteten hos patienter med KOL (8).

En score på 4-6 for dyspnø og træthed på CR10 skalaen er anbefalet i litteraturen, som en fornuftig træningsintensitet til denne patientgruppe med henblik på at sikre en acceptabel træningsoplevelse og fremme compliance hos den enkelte patient (9).

ERFARING FRA PRAKSIS

Da Borg CR10 skalas validitet og reliabilitet i relation til patienter med KOL, som nævnt, er sparsomt belyst i litteraturen, finder vi det relevant at fremlægge egne erfaringer, som er opnået i forbindelse med vores deltagelse i KOL-projektet på Århus Sygehus, hvor vi brugte skalaen på cirka 300 patienter.

Borg CR10 skala blev hovedsageligt anvendt til dyspnø-scoring sammen med Shuttle Walk Test og under den fysiske træning i rehabiliteringsforløbet. Hvis det var relevant, blev skalaens generiske egenskaber udnyttet til også at registrere graden af træthed

eller smerte i benene. Formålet var at afklare, om den primære begrænsende faktor for patientens fysiske kapacitet kunne tilskrives nedsat styrke og udholdenhed i de perifere muskler frem for respiratoriske forhold. Dette har betydning for at fastsætte en mere optimal og håndterbar træningsintensitet for patienten.

Det er vores opfattelse, at anvendelse af den standardiserede instruktion i forbindelse med CR10 gjorde det lettere for patienten at bestemme graden af åndenøden. I forbindelse med KOL-projektet stødte vi også på en række forhold, der kan have betydning for validitet og reliabilitet og faktorer, der kan forhindre en korrekt forståelse af skalaen. Det drejer sig for eksempel om:

- Stor informationsmængde, der stiller krav til patienternes koncentrationsevne.
- Danskundskaber
- Hørelse og syn
- Kognitiv formåen
- Kroppsbevidsthed; det vil sige evnen til at skelne kropslige symptomer eller fornemmelser.

En grundig indføring af patienterne i at bruge Borg CR10 skalaen tager tid, men er nødvendig. Flere patienter har behov for, at instruktionen gentages nogle gange, før skalaen kommer til at fungere som et brugbart supplement til at bestemme træningsintensiteten. For nogle patienter gav det god mening at registrere deres subjektive fornemmelse af åndenød eller træthed i benene under træning og styre belastningen efter dette, mens det for andre var sværere at graduere intensiteten af symptomer.

FREMTIDSPERSPEKTIVER

Vi har nu fået en godkendt dansk oversættelse, som er i overensstemmelse med den Borg CR10 skala som anvendes internationalt bl.a. til dyspnømåling. Hermed sikres, at vi i Danmark fremover kan anvende skalaen ensartet. Det har flere fordele: alle patienter introduceres til en og samme skala, grundlaget for fagpersoners erfaringsudveksling om skalaen styrkes, og skalaen kan fungere som et standardiseret måleredskab i forskningssammenhænge.

Nu er der mulighed for at udforske Borg CR10 skalaens egenskaber nærmere og forholde sig til validitet og reliabilitet med udgangspunkt i den godkendte oversættelse.

Det kunne for eksempel være interessant at undersøge, hvor præcist patienter med KOL er i stand til at estimere en given træningsintensitet ved hjælp af dyspnø-scoring på Borg CR10 skala, og om de kan reproducere den samme relative intensitet over tid ved hjælp af Borgscoren.

Vores håb er, at fysioterapeuter i Danmark fremover udelukkende vil anvende den godkendte danske oversættelse af Borg CR10. Danske Fysioterapeuter har gjort dette muligt uden økonomiske omkostninger for den enkelte terapeut ved køb af licens. •

HISTORISKE FAKTA

- Gunnar Borg er professor emeritus i perception og psykofysik ved Stockholm Universitet.
- Siden 1960'erne har Gunnar Borg studeret personers subjektive oplevelser af forskellige fysiske stimuli.
- Til at kvantificere de subjektive sanseoplevelser har han udviklet Borg RPE skala og Borg CR10 skala; i Danmark også kendt som henholdsvis "Borgs anstrengelsesskala" og "Borgs dyspnøskala".

REFERENCER

1. Lange P, Brøndum E, Bolton S, Martinez G. Rehabilitering af patienter med kronisk obstruktiv lungesygdom. Ugeskrift for læger 2005;167:3: 274-279
2. Villadsen TH. Hjerterehabilitering. 2004. http://www.hjerterehab.dk/Kapitel_6_Fysis.131.0.html
3. Borg G. Borg's perceived exertion and pain scales. 1998. Champaign, IL:HK.
4. Sundhedsstyrelsen, Center for forebyggelse. Fysisk aktivitet – håndbog om forebyggelse og behandling. 2003.
5. Yrkesföreningar för Fysisk Aktivitet (YFA). FYSS – Fysisk aktivitet i sjukdomsprevention och sjukdomsbehandling. Statens Folkhälsoinstitut 2001;53-64
6. American College of Chest Physicians. American Association of Cardiovascular and Pulmonary Rehabilitation. Pulmonary rehabilitation joint ACCP/AACVPR evidence-based guidelines. ACCP/AACVPR Pulmonary Rehabilitation Guidelines Panel. Chest 1997;112:1363-1396.
7. Nici L. et.al. American Thoracic Society / European Respiratory Society Statement on Pulmonary Rehabilitation. Am J Respir Crit Care Med 2006;173:1390-1413
8. Morgan M.D.L. et.al. British Thoracic Society Standards of Care Subcommittee on Pulmonary Rehabilitation. 2001;56:827-834
9. Troosters T, Casaburi R, Gosselink R, Decramer M. State of the Art Pulmonary Rehabilitation in Chronic Obstructive Pulmonary Disease. Am J Respir Crit Care Med 2005;172:19-38

TAK

Tak til Danske Fysioterapeuters Forskningsfond og Ergo- og Fysioterapiafdelingen, Århus Universitetshospital, Århus Sygehus for økonomisk støtte til arbejdet med den danske oversættelse af Borg CR10 skala.

LICENS TIL BORG CR10

For at sikre at danske fysioterapeuter anvender en korrekt udgave af Borg CR10 har Danske Fysioterapeuter købt en licens til skalaen, der fremover kan downloades fra Fag og Forskning/måleredskaber.

Tennisalbue strop m/gelpude

Støttestrop med gelpude i neopren og nylonbånd, som giver god kompression ved tennisalbuesmerter. Dobbeltlukning for optimal tilpasning. Meget let og slidstærk. Har en "overgangsflap", således at huden ikke kommer i klemme. Ved påtagning af strop holdes albuen i 90° og stroppen spændes, samtidigt med at man spænder i musklerne.

Varenr. 4031 Onesize vejl. pris kr. 129,-



Thera-Band Terapi/Træningsbolde

Disse robuste træningsbolde anvendes i fysio/ergoterapi, ved sport og fitness til styrkelse af muskler, forøgelse af bevægelighed og balance samt til forebyggelse af rygsmerter. I sportsterapi er de ideelle til specifik koordinationsstræning. Boldene fås i standard (Ø 45 cm - 75 cm) eller i en ABS version Anti-Burst-System (Ø 45 cm - 85 cm) ABS bevirker luften vil sive langsomt ud ved punktering.

Varenr. 23010-23050

Vejl. pris kr. 209 - 489,-



NYHED

Kinesiotape

BSN Leukotape K hudfarvet til Kinesiotapening

Varenr. 2070 2,5 cm x 5 m Vejl. pris kr. 89,-

BSN Leukotape K blå til Kinesiotapening

Varenr. 2073 5 cm x 5 m Vejl. pris kr. 179,-

Balancebræt

Aserve balancebræt er et nemt og transportabelt træningscenter til forebyggelse og genoptræning af skader i ankler og knæ. Et balancebræt er en nem og billig metode til træning af smidighed og balanceevne. Træningsvejledning medfølger.

Varenr. 7101

Vejl. pris kr. 199,-



AF: JOURNALIST ANNE GULDAGER

ag@fysio.dk

FOTO: ROBERT ATTERMANN

 syddanmark.fysio.dk

Lugten af savsmuld

blev for stærk

Fagpolitikeren Brian Errebo-Jensen er tilbage. Efter en kort afstikker til et job som embedsmand har han sat sig på posten som formand for Danske Fysioterapeuters Region Syddanmark

Han har været medlem af kredsbestyrelsen i Ribe Amtskreds i 17 år og medlem af hovedbestyrelsen i 11 år. I 2006 var det så pludselig slut. Mange havde ellers forventet, at Brian Errebo-Jensen ville kandidere til posten som regionsformand ved valget i 2005, men nej. Han sagde pænt farvel og tak og forlod ikke bare fagpolitikken, men til dels også faget og fik plads på den anden side af skrivebordet som konsulent i Sundhedsstaben i Ribe Amt og efterfølgende i Region Syddanmark.

Men nu er han tilbage igen. Brian Errebo-Jensen satte sig for nylig til rette i stolen som formand for Danske Fysioterapeuters syddanske region, og det indlysende spørgsmål er derfor 'hvorfor først nu?'

Svaret er imidlertid lige så indlysende:

"Jeg har ikke haft lyst før", siger Brian Errebo-Jensen kort og godt, men uddyber gerne:

"For at kaste sig ud i det her, skal man have motivationen, og den er først kommet efterfølgende. Jeg havde brug for at beskæftige mig med noget andet og få tingene lidt på afstand for at få lyst igen".

At der kom nogle opfordringer til at stille op har dog også betydet noget, "for der er jo det der med cirkusheste, når de lugter savsmuld", som han siger.

De to år i administrationen i Region Syddanmark har ikke været spildt, understreger han. Tværtimod har det givet den nyvalgte regionsformand en solid ballast, som gør, at det nye job virker knap så nyt.

"Jeg har jo fået et indgående kendskab til de 22 kommuner og til regionens forvaltning. Og til indholdet og strukturen i sundhedsaf-talerne. At få indflydelse på sundhedsplanlægningen er jo noget af det, vi politisk har efterstræbt meget. Og så tror jeg, det er godt for politikere - ligegyldigt hvilket niveau, man er på - at prøve at være embedsmand. Det giver en ydmyghed i rollen, og man bliver mere bevidst om forskellen i de to roller".

Brian Errebo-Jensen fortryder ikke, at han ikke var med fra begyndelsen, heller ikke selvom han ikke har haft indflydelse på det kommende års budget eller på, hvilke visioner bestyrelsen sigter efter.

"Jeg ser begge dele som nogle rammer for arbejdet, som jeg så selv kan være med til at udfylde, og jeg er ikke uenig i det, der er vedtaget", forklarer han.

MOTIVATIONEN LIGGER I PROCESSEN

En af hans første gerninger som regionsformand har været at se på den måde, bestyrelsen arbejder på.

"Jeg forsøger at bringe folks ressourcer i spil, så ikke jeg selv ender som praktisk gris i forbindelse med planlægningen af medlemsmøder, kontakt til fraktioner og faggrupper og så videre. Hvis ikke regionsbestyrelsesmedlemmerne har opgaver mellem møderne, tror jeg, det bliver for uvedkommende - en fjern størrelse". I regionsbestyrelsen har man derfor taget en runde for, at finde ud af, hvad man hver især brænder for, og hvor motivationen ligger.

Brian Errebo-Jensens egen motivation findes ikke inden for en bestemt sektor, fagområde eller opgave, men i selve processen, forklarer han.





FAKTA OM REGION Syddanmark

Region Syddanmark er 12.191 km² og strækker sig fra Vesterhavet til Storebælt. Regionen har 22 kommuner, 1,2 millioner indbyggere, heraf 1.944 fysioterapeuter fordelt på bl.a. følgende arbejdsområder:

Region: 470

Kommunerne: 607

Praktiserende: 531

Staten: 69

"Region Syddanmark er geografisk stor og der er altså langt i livsanskuelse fra Blåvandshug til Langeland", siger Brian Errebo-Jensen, der er formand for Danske Fysioterapeuters Region Syddanmark. Det er også ham på forsiden.

"Det at gøre en forskel i et fag; at kunne se perspektivet i et langt sejt træk". Det lange seje træk består blandt andet i at skabe og vedligeholde et godt netværk med medlemmerne, og her har konflikten været en kærkommen lejlighed for Brian Errebo-Jensen til at komme rundt og, som han siger, "sætte sig i stolen på det offentlige område".

RESSOURCERNE RÆKKER IKKE

Interviewet finder sted umiddelbart efter et hovedbestyrelsesmøde, hvor en evaluering af den politiske struktur har været på dagsordenen. Brian Errebo-Jensens egen holdning er, at der med strukturen er skabt en god sammenhæng mellem regioner, formandskab, og repræsentantskab, men det er vanskeligt at drive politik i regionerne uden sekretariatsbistand, mener han.

Om alt går vel, flytter det syddanske regionskontor sammen med flere af Sundhedskartelletts organisationer i et fælles hus sidst på

året, og man kan derved være fælles om nogle af de administrative opgaver, men ikke nok med de midler, der i dag er til rådighed, lyder hans vurdering.

"Det rækker ikke. Hvis vi vil noget ambitiøst, rækker midlerne ikke". Brian Errebo-Jensens forslag til en bedre økonomi i regionerne er, at man som minimum laver en fremskrivning, så de penge, der blev fordelt til regionerne ved omstruktureringen i 2006, reguleres svarende til den tilgang af medlemmer og opgaver, der har været i perioden.

"Økonomien i regionerne er jo ikke et udtryk for en dybere analyse af behovet, men er blot udtryk for en fordeling af de midler, der var til rådighed i de oprindelige kredse", forklarer han.

MINIFAGFESTIVAL ER PRESTIGEPROJEKT

Under konflikten har regionens fysioterapeuter kunnet samles til arrangementer med rent fagpolitisk indhold. Dette er ikke hverdagskost til daglig, hvor fagpolitik helst skal pakkes ind i fag, hvis det skal trække ret mange medlemmer, men det er ikke noget,

Mandag:

Starter dagen med at læse og besvare mails. Konflikten præger mailboksen. Det er et stort arbejde at være strejkekoordinator, men også en kærkommen og oplagt mulighed for at komme i kontakt med medlemmerne. Bruger en del tid på at planlægge de sidste detaljer til et regionsbestyrelsesmøde på onsdag eftermiddag. Vælger at flytte mødet fra regionskontoret i Middelfart til professionshøjskolen i Esbjerg. Her afholdes der nemlig et medlemsmøde med formændene for Danske Fysioterapeuter og Ergoterapeutforeningen. Regionsbestyrelsen kan så deltage i dette møde i forlængelse af bestyrelsesmødet - det er et vigtigt og stærkt signal at sende. Efter frokost en tur på posthuset for at sende strejkemateriale til Haderslev. Bliver ringet op af fællestillidsrepræsentanten for fys/ ergo i Esbjerg. De skal bruge strejkemateriale til den kommende uge. Aftaler et kort møde med hende sidst på eftermiddagen. Tilbage på min pind er det tid til udarbejde liste over mine aktiviteter til brug for hovedbestyrelsen og læsning af referat og bilag fra hovedudvalget i Region Syddanmark. Bliver afbrudt af forskellige telefonopkald, bl.a. fra en praktiserende fysioterapeut, som er forvirret over en afregningsopgørelse fra regionen. Vi finder frem til en løsning. Godt at tale med medlemmerne. Klokker er nu næsten 17. Min tennismakker venter. Det bliver en god og drabelig dyst. Løber hjem fra tennis, er nødt til at være i form til Kbh. Marathon den 18. maj. Dagen slutter, som den begyndte. Kl. ca. 23 besvarer jeg de sidste mails.

Tirsdag:

Hvilken herlig morgenstund. Arbejder hjemmefra i dag. Hjemmesiden skal gerne opdateres. Jeg sender materiale af sted til Mie i København, som så lægger det på hjemmesiden. Medlemmerne gider ikke se på en forældet hjemmeside. Jeg dykker ned i nogle væsentlige udgivelser fra Danske Fysioterapeuter: Medlemsundersøgelsen, behovet for fysioterapeuter i fremtiden (skal vi øge optaget på uddannelsesstederne?), vores nuværende politiske struktur i Danske Fysioterapeuter. Kører forbi min bror sidst på eftermiddagen med en forsinket fødselsdagsgave. Vi drikker en kold øl og snakker om pokalfinalen, hvor Esbjerg tabte til Brøndby (øv), strejken etc. Han er ansat ved HK, så der er basis for gode fagpolitiske diskussioner.

Redaktionen har bedt Brian Errebo-Jensen bære dagbog i en på forhånd fastlagt uge. Det blev uge 19 - en uge med konflikt, løb og solskin.

Brian Errebo-Jensen begræder. "Sådan forholder det sig bare. Vi skal lokke med noget fagligt, men så skal vi samtidig bruge anledningen til at informere om nyt fra bestyrelsen".

Derfor er Brian Errebo-Jensen heller ikke spor ked af, at regionsbestyrelsen, før han kom ind i billedet, har vedtaget at bruge en stor del af budgettet på en minifagfestival i stil med den, der fandt sted med deltagelse af næsten 500 af regionens medlemmer i 2007. "Nej, tværtimod. Det er bestyrelsens prestigeprojekt, og det giver en unik mulighed for, at forskellige netværk kan mødes", mener han.

"Det er koblingen mellem fag og politik, der aktiverer og udfordrer. Der er ikke tale om ligegyldighed, og jeg er sikker på, at medlemmerne overvåger, hvordan det mandat, de har givet, forvaltes".

På regionsgeneralforsamlingen i februar efterlyste flere medlemmer mere information om, hvad der foregår i regionsbestyrelsen, og en af Brian Errebo-Jensens første gerninger har derfor været at skrue op for informationsniveauet på regionens hjemmeside og i et nyhedsbrev.

"De skal kunne se, at der er en regionsformand og en bestyrelse, der gør en forskel, at det ikke er ligegyldigt, om vi er der. De skal have en fornemmelse af, at der er en vagthund i deres region, som holder øje med alt lige fra kommunernes overtagelse af ansvaret for vederlagsfri fysioterapi, til hvordan sundhedsaftalerne udmøntes. Det er vigtigt at synliggøre over for dem".

Når Brian Errebo-Jensen taler om synliggørelse af sit og bestyrelsens arbejde er det derfor først og fremmest internt, over for medlemmerne.

Men også samarbejdspartnere og omverden skal kunne få øje på Danske Fysioterapeuters region Syddanmark. Også selvom det betyder, at Brian Errebo-Jensen indimellem skal optræde i en lidt mindre tilbagetrukket rolle, end han er vant til. Blandt andet derfor har han været at finde forrest i flere demonstrationer i forbindelse med konflikten, svingende med Danske Fysioterapeuters fane eller et skilt med et krav om ligeløn.

"Rollen tilsiger, at man skal gøre det. Gør man det ikke, udfylder man ikke rollen. Men man skal gøre det på sin egen facon, man skal kunne stå inde for det", understreger han. ●

Læs på næste side, hvad to medlemmer af regionsbestyrelsen i Nordjylland mener om bestyrelsesarbejdet.

Onsdag:

I dag har jeg to vigtige møder:

regionsbestyrelsesmøde kl. 13-17 og medlemsmødet kl. 17-19.30. Sædvanligvis bruger jeg meget tid på transport i vores geografisk store region, men ikke i dag, idet begge møder er i Esbjerg. Johnny Kuhr ringer ved 10-tiden og er i et dilemma: Connie Kruckow har indkaldt til et sundhedskartelmøde i København. kl. 17 pga. den højspændte konfliktsituation, så Johnny og Gunner Gamborg, formanden for Ergoterapeutforeningen, må blive i København. I stedet kommer forhandlingschef i Danske Fysioterapeuter Jan Erik Rasmussen over. Dagens post dumper ind: bl.a. dagsordenen til næste uges hovedbestyrelsesmøde. Jeg læser den hurtigt igennem, så jeg kan orientere min bestyrelse i eftermiddag. Hjemme igen kl. 21: Bestyrelsesmødet forløb godt og vi deltog alle i det efterfølgende medlemsmøde vedr. konfliktsituationen. Hvilken energi og kreativitet. Ca. 140 deltagere. Mange spørgsmål, kritisk stillingtagen - men først og fremmest engagement og opbakning på konfliktens 22. dag. Ingen vaklen i geledderne. Så er det godt at være regionsformand.

Torsdag:

Bruger formiddagen på at følge op på onsdagens bestyrelsesmøde. Der er truffet en del beslutninger. Bl.a. en regional fagfestival den 20. september, opstilling til repræsentantskabet, aftenarrangement for kredsens medlemmer om to uger. Bliver ringet op fra fysioterapeutuddannelsen i Esbjerg, om jeg vil være med til et udslusningsmøde for de studerende som dimitterer i juni. Det vil jeg naturligvis gerne. Det er værdifuldt at møde de studerende og have en dialog med dem om faget, fagforeningen og de udfordringer, de vil komme til at møde. Det er en rigtig telefondag: aftaler et medlemsmøde i Odense vedr. konflikten, aftaler at jeg skal til Vejen, Fredericia og Middelfart dagen efter for at møde de strejkende. Via mail aftales et møde med de praktiserendes kontaktpersoner i regionen. De vil gerne mødes med deres regionsformand og drøfte forskellige problemstillinger. Solen har skinnet hele dagen. Kl. 16 lukker jeg ned og går i haven.

Fredag:

Dagen starter kl. 5. Skal ud og løbe en god times tid. Har lyst til at vende mig om på den anden side, men der er ingen vej udenom. Da jeg først er kommet ud, er det en pragtfuld morgen. Hjemme igen 6.30. Læser avis og forbereder en peptalk til de strejkende fra Sundhedskartellet i Middelfart og Fredericia. Kører hjemmefra kl. 8. Er i Vejen kl. 8.30. Afleverer strejkemateriale til tillidsrep. på rådhuset. Videre til Fredericia, hvor jeg kl. 9.15 har en aftale med en anden strejkende, der skal have materiale. I Middelfart kl. 9.30. Sundhedskartellet skal ud og cykle. Jeg tror, der er 45-50 uden for regionkontoret. Dejligt at møde dem og få dem sendt af sted med en tale. Derefter på gågaden i Fredericia og tale med de strejkende, som er på gaden for at samle underskrifter og tale med folk. Sms fra min ældste datter. Det er blevet afgjort, hvilke fag studenterne skal op i. Det blev engelsk og historie. Hun er glad. Om alt går vel, er hun student den 23. juni - hvilken Skt. Hans. Henter min yngste datter, der er på efterskole i Hornsyld og skal hjem på forlænget pinseweekend. Bilen er fuld af unge mennesker, der fortæller i munden på hinanden. Inden vi når Esbjerg sover de dog - det er hårdt at være på efterskole. Hjemme kl. 16.30. Hjemme når jeg lige at åbne min mail. Bestiller en løbetrøje ved Danske Fysioterapeuter - dejligt at kunne løbe med den til Kbh. maraton og andre løb. Sådan! Nu siger min kone Helle stop. Grillen skal tændes. Jeg siger tak for denne uge. Lærerigt at føre dagbog - måske jeg fortsætter :-)



Marianne Schulz, praktiserende fysioterapeut, Vejle.
Har siddet i regions-/kredsbestyrelsen i fem år.

Hvad fik dig til at melde dig?

Vrede over den måde, tingene foregik på i vores fagforening, Jeg havde forinden haft nogle meget dårlige oplevelser, og da man jo ikke på det tidspunkt kunne melde sig ud, var jeg nødt til at finde ud af, hvordan jeg evt. kunne ændre på forholdene eller i det mindste, hvorfor tingene var, som de var.

Hvordan mærker du forskellen ifht. arbejdet i kredsbestyrelsen før regionsdannelsen?

Den store forskel ligger nok i, at vi har en fuldtids regionsformand. Det betyder at han har fingeren meget mere på pulsen mange steder, og det er godt. Det gør det på en måde mere meningsfuldt, når der kan handles med det samme. Men det betyder også, at man som bestyrelse let kan komme til at få en rolle, hvor man blot bliver underrettet bagud, når tingene er sket. For at det ikke skal ske, er vi nødt til at arbejde meget mere mellem møderne pr. mail for eksempel.

Hvad synes du har været det vigtigste tema i bestyrelsen i det seneste år?

I Region Syddanmark har vi afholdt en stor fagdag for vores medlemmer. Den har i høj grad var med til at gøre os synlige i forhold til medlemmerne, hvilket vi har fået mange positive tilbagemeldinger på. Ellers er det strukturreformens mange facetter.

Hvad bliver efter din mening den vigtigste udfordring i det kommende år?

Fortsat synlighed over for medlemmerne bl.a. ved at blive bedre til at bruge hjemmesiden samt lave en ny fagdag, hvor vi både tilføjer vores medlemmer ny viden og diskuterer fagpolitik. Strukturreformen har betydet rigtig meget for vores medlemmer, og hvorfor der er øget fokus på netværksdannelse. Det skal vi støtte vores medlemmer i. Jeg tror også vi vil bruge en del tid på at forberede os på det kommende repræsentantskab.

Hvordan er din personlige oplevelse af arbejdet i bestyrelsen?

Arbejdet har givet et indblik i, hvordan foreningen fungerer, og hvilke muligheder man har for at påvirke tingene. Man lærer at se tingene fra flere sider bl.a. fordi vi er så bred en forening med mange også nogle gange modstridende interesser. Jeg synes man får prøvet nogle andre sider af sig selv af, end man måske gør i hverdagen, og derfor virker det personlighedsudviklende. Jeg er f. eks. kommet af med min sceneskræk og er blevet bedre til at formulere mig mundtligt.



Esther Skovhus, fysioterapeut-uddannelsen i Esbjerg.

Har siddet i regionsbestyrelsen i 2½ år.

Hvad fik dig til at melde dig?
Jeg blev opfordret.

Hvad synes du har været det vigtigste tema i bestyrelsen i det seneste år?

At udbygge kontakten til medlemmerne.

Hvad bliver efter din mening den vigtigste udfordring i det kommende år?

At udvikle og sikre videndeling og bygge netværk.

Hvordan er din personlige oplevelse af arbejdet i bestyrelsen?

Engagerende og udfordrende. Motiverende at være med til at skabe rammer og bygge broer, at skabe synergier.



DER ER 13 AT VÆLGE IMELLEM

Vidste du, at Krop & Fysik har en hel serie af pjecer, hvor du kan få information og gode råd om, hvordan du kan tage vare på din krop. Pjecerne er skrevet af fysioterapeuter i samarbejde med andre sundhedsfaglige personer.

Pjecerne er på 16 sider med mange illustrationer og øvelsestegninger.

Du kan bestille pjecerne på hjemmesiden:
www.krop-fysik.dk



Valg til Repræsentantskabet 2008

Der skal afholdes valg til repræsentantskabet for perioden juli 2008 - juli 2010. Stemmesedler er udsendt den 3. juni 2008. Evt. valgoplæg kan ses på:  www.fysio.dk -> Foreningen -> Repræsentantskabet

OVERSIGT OVER OPSTILLEDE KANDIDATER

• Region Hovedstaden

Lene Banke, Plejecentret Øresundshjemmet
 Marianne Breyen, Klinik for Fysioterapi, Brøndby
 Kirsten Carstensen, Klampenborg Fysioterapi
 Bettina Jensen, Bispebjerg Hospital
 Barbara Juen, Værløse Fysioterapi
 Per Norman Jørgensen, Klinik for Fysioterapi, København
 Jes Mogensen, Klinik for Fysioterapi, Aakirkeby
 Solvejg Pedersen, Frederiksberg Sundhedscenter
 Randi Rasmussen, Frederikssund Hospital
 Line Schiellerup, Hvidovre Hospital
 Agnete Blicher Tryde, PTU, Rødovre

Der skal vælges 10 repræsentanter og 2 suppleanter

• Region Sjælland

Marjanne den Hollander, mobil/ridefysioterapeut, Næstved
 Lisbet Jensen, Sygehus Syd Næstved
 Line Reffelt Jørgensen, Holbæk Kommune
 Dorthea Stubbe Østergaard, Rehabiliteringscenter, Dianalund

Der skal vælges 3 repræsentanter og 2 suppleanter

• Region Nordjylland

Lisbeth Møller Christensen, Aalborg Kommune
 Lene Christoffersen, Klinik for Fysioterapi, Storvorde
 Birgitte Fristrup, Brønderslev Neurorehabiliteringscenter
 Ulla Jessen, Aalborg Sygehus
 Helle Johannesen, Morsø Klinik for Fysioterapi

Der skal vælges 3 repræsentanter og 2 suppleanter

• Region Midtjylland

Majid Fadavi, BST-Jylland
 Kirsten Møller Hansen, Århus Kommune
 Carsten B. Jensen, Hammel Neurocenter
 Henrik Lauridsen, Mobil fysioterapeut
 Jytte Leschly, Silkeborg Kommune
 Kirsten Pedersen, efterløn
 Nina M. Pedersen, Klinik for Fysioterapi, Brande
 Pia Westhoff, Viborg Kommune
 Kirsten Ægidius, Århus Universitetshospital, Skejby

Der skal vælges 8 repræsentanter og 2 suppleanter

• Region Syddanmark

Helene Benfeldt, Odense Kommune
 Esther Skovhus Jensen, Fysioterapeutuddannelsen i Esbjerg
 Margit Lunde-Edlefsen, Assens Kommune
 Inge Nordheim, Klinik for Fysioterapi, Vejle

Marianne Schultz, Klinik for Fysioterapi, Vejle
 Kirsten Thoke, Odense Universitetshospital

Der skal vælges 6 repræsentanter og 2 suppleanter. Der bliver således ikke valgt i Region Syddanmark, idet der kun er opstillet 6 kandidater som dermed er valgt som repræsentanter

• Færø-kredsen

Marita Tórsheim

Der skal vælges 1 repræsentant og 2 suppleanter. Der bliver således ikke valgt i Færø-kredsen, idet der kun er opstillet 1 kandidat som dermed er valgt som repræsentant

• Fraktioner, Fagfora og Faggrupper

Vibeke Bechtold Fagforum for Idrætsfysioterapi
 Birthe Bonde Fraktionen af Frie Fysioterapeuter under Danske Fysioterapeuter i valgforbund med Fagforum for gynækologisk/obstetrisk fysioterapi
 Anne Bro Fraktionen af kliniske undervisere
 Heidi Eirikstof Faggruppen Institut for Mekanisk Diagnostik og Terapi. McKenzie Institut i Danmark
 Eva Hauge Faggruppen Institut for Mekanisk Diagnostik og Terapi. McKenzie Institut i Danmark
 Kirsten Hedeager Fysioterapeuters faggruppe for Lymfødembehandling i valgforbund med Fagforum for Palliativ fysioterapi og Fagforum for Onkologisk Fysioterapi
 Lars-Peter Jensen Fraktionen af Praktiserende Fysioterapeuter i Danmark
 Sanne Jensen Fraktionen af Praktiserende Fysioterapeuter i Danmark
 Marianne Kongsgaard Fraktionen af Praktiserende Fysioterapeuter i Danmark
 Karen Kotila Fagforum for Idrætsfysioterapi
 Michael Kristensen Faggruppen for Akupunktur
 Sanne Lindenberg Fagforum for Børnefysioterapi
 Inger Qvist Fraktionen af Praktiserende Fysioterapeuter i Danmark
 Marianne Skole Sørensen Fagforum for Børnefysioterapi
 Jesper Søndergaard Ergonomigruppen – et Fagforum under Danske Fysioterapeuter
 Per Tornøe Fraktionen af Praktiserende Fysioterapeuter i Danmark
 Aase Troest Faggruppen for Akupunktur

Der skal vælges 15 repræsentanter og 10 suppleanter

Konflikten har været alt andet end den lige vej mod målet. Jette Kildahl og Morten Albæk Skrydstrup har oplevet det som en zigzag-tur gennem junglen, hvor de hele tiden har måttet rydde stien foran sig for at komme videre.

Det kan være svært *ikke at hjælpe*

Jette Kildahl og Morten Albæk Skrydstrup har haft konflikten helt inde på livet som tillidsrepræsentanter på Hammel Neurocenter. Undervejs har de været under kraftigt pres fra ledelsen, og de har befundet sig i et konstant dilemma mellem hensynet til patienterne og den faglige kamp



AF: FREELANCEJOURNALIST CHARLOTTE RAFN
redaktionen@fysio.dk

FOTO: LARS AARØ

 fysio.dk/ok08

” **A**lle rutiner forsvandt, da konflikten begyndte. Hver eneste dag har der været nye problemstillinger at forholde sig til, så lige nu er jeg lidt træt i hovedet”, erkender Jette Kildahl.

”Det skal dog ikke tolkes som om, vi er ved at give op. Tværtimod. Det hele vil jo være fuldstændig spildt, hvis vi ikke står fast nu og sørger for at få et ordentlig resultat ud af anstrengelserne”, tilføjer hun med fasthed i stemmen.

Konflikten er fire uger gammel, da Fysioterapeuten møder de to tillidsrepræsentanter. ”Træthed” og ”kampgejt” er de ord, der karakteriserer deres tilstand bedst. Og selv om de føler, at de har været meget på, er de tilfredse med deres håndtering af konflikten. De problemer, der er opstået undervejs, er blevet løst. Blandt andet fordi de hele tiden har fået stor opbakning fra de andre fysioterapeuter på hospitalet og fra deres organisation.

UOVERENSSTEMMELSER MED LEDELSEN

Den største udfordring for dem har været de mange uoverensstemmelser med ledelsen. Som tillidsrepræsentanter for de 75 fysioterapeuter på hospitalet har de sammen med tillidsrepræsentanterne fra ergoterapeuterne og sygeplejerskerne haft ansvaret for, at nødberedskabet fungerede. Det vil sige, at de har stået for forhandlingerne om, hvilke opgaver der skulle udføres, og hvilke der skulle springes over.

Som udgangspunkt skulle de indlagte kun modtage livsnødvendige og vedligeholdende behandlinger, men der er ofte opstået uenighed om, hvor grænsen konkret skal trækkes. Modparten består af centerledelsen og en repræsentant fra hospitalsledelsen i Silkeborg. Flere afsnitsledere er indgået som en del af ledelsen, og blandt dem også fysioterapeuter.

”Vores opgave har været på egne og kollegernes vegne at holde fast i den faglige kamp, mens ledelsen hele tiden har villet have os til at udføre flere og flere opgaver. Det har givet nogle gevaldige diskussioner og sammenstød, hvor vi nogle gange har været helt oppe i det røde felt” siger Morten Albæk Skrydstrup. 



””Som tillidsrepræsentanter fungerer vi som mæglere mellem ledelse og medarbejdere under konflikten. Det er en krævende, men også utrolig lærerig proces

Jette Kildahl.



**Ida Munkner, fysioterapeut,
Hammel Neurocenter:**

"Mit hovedindtryk er, at det er hårdt arbejde at være i konflikt. Det er bestemt ikke det samme som at holde fri. Jeg håber, at de snart kommer i gang med at forhandle. Jeg er slet ikke ved at give op, men vi er nødt til at komme videre".



**Katrine Svendsen, fysioterapeut,
Hammel Neurocenter:**

"Jeg har oplevet et fantastisk sammenhold på tværs af faggrupper og forskellige afsnit her i huset. Møderne og aktionerne har givet os mulighed for at lære hinanden at kende. Uanset hvordan konflikten ender, er jeg glad for at vi har fået en debat om lønniveauet i den offentlige sektor".



**Ulla Raakilde Nielsen,
fysioterapeut,
Hammel Neurocenter:**

"Efter fire ugers konflikt synes jeg, at det er fantastisk med den opbakning, vi stadig møder fra de pårørende. Det er dejligt. Vi skal holde fast i vores krav, men jeg vil gerne snart tilbage til arbejdet, for alle opgaverne hober sig op, og vi risikerer at komme til at løbe rigtig stærkt senere".

Det er ikke antallet af hoveder i nødberedskabet, der har været mest diskussion om. Der var således enighed om, at på hospitalets afsnit for svært skadede skulle ca. halvdelen af fysioterapeuterne dagligt indgå i nødberedskabet. På afsnittet for moderat skadede var det ca. hver fjerde. Det var allerede forhandlet på plads, inden konflikten gik i gang den 16. april.

FORENINGEN TRÅDTE TIL

Efterhånden som konflikten trak ud, øgede ledelsen presset på fysioterapeuterne for at få dem til at påtage sig flere opgaver. Den frygtede, at den lange periode alene med vedligeholdende behandlinger kunne skade patienternes udvikling permanent. Til sidst var samarbejdet med ledelsen kørt fast, og det fik Danske Fysioterapeuter til at gå ind i sagen. Organisationen overtog simpelthen forhandlingerne på medlemmernes vegne og fik en ny aftale på plads. Resultatet blev, at fokus siden pinsen har været flyttet fra alene at handle om vedligeholdende behandlinger til også at omfatte behandlinger, der støtter den spontane remission hos patienterne. "En praksis, som dog efter vores opfattelse ikke afviger væsentligt fra den, vi havde praktiseret under hele konflikten", siger Jette Kildahl.

De to tillidsrepræsentanter er glade for foreningens indgreben.

"Det var en kæmpe lettelse, at foreningen tog over. De tog et stort pres fra vores skuldre, for vi var i tvivl om, hvor meget det handlede om bekymring for patienternes ve og vel fra ledelsens side, og hvor meget det blot drejede sig om at få os til at gå på kompromis med den faglige kamp", siger Morten Albæk Skrydstrup.

"Vi havde svært ved at gennemskue det strategiske spil, både på det fagpolitiske og det ledelsesmæssige plan", tilføjer Jette Kildahl.

I baghovedet på de to tillidsrepræsentanter lå også hele tiden, at de skulle kunne samarbejde med ledelsen efter konflikten. Det var et hensyn, som konsulenten fra Danske Fysioterapeuter i højere grad kunne se bort fra.

"I øvrigt har vi haft et positivt samarbejde og en konstruktiv dialog med ledelsen under konflikten. Som tillidsrepræsentanter vil vi gerne respektere ledelsens bestræbelser på at beskytte både vores patienter og arbejdsplads, men det gør jo ikke dilemmaet mindre", siger Jette Kildahl.

SAMVITTIGHED NAGER

Den nye aftale har bragt ro over tingene igen, og der kommet en grad af rutine over hverdagen. De fire ugers konflikt har dog ikke elimineret de to tillidsrepræsentanternes følelse af konstant at befinde sig i et dilemma mellem hensynet til faglig kamp og de faglige værdier og idealer.

"Efterhånden som tiden går, bliver det sværere at leve med, at vi ikke giver patienterne "den fulde pakke". Der kommer nemt et stænk af dårlig samvittighed over de ting, vi ikke gør. Jeg tror, det er typisk for os kvinder at tænke sådan, men så minder vi lige hinanden om, at nu gælder det den faglige kamp. Den kan jo også være med til at sikre patienterne den bedste behandling på langt sigt", siger Jette Kildahl.

I forhandlingerne med ledelsen har prioriteringen af den faglige kamp været en helt ny situation.

”Normalt opfatter vi os som dem, der taler patienternes sag over for ledelsen. Nu er det pludselig os, der trækker den anden vej, og det er svært at argumentere for ikke at hjælpe, når vi ved, at vi kan”, siger Morten Albæk Skrydstrup.

Heldigvis er de sluppet for de kedelige episoder, hvor den restriktive holdning har medført, at patienter er blevet dårligere. Patienterne bliver trods konflikten fulgt nøje og vurderet individuelt i forhold til den overordnede rammeaftale for nødberedskabet.

STØTTE PÅ TVÆRS

Mens nødberedskabet kører, er det især det tværfaglige arbejde mellem ergoterapeuter, sygeplejersker og fysioterapeuter, der er skåret ned på. Til gengæld har de forskellige faggruppers tillidsrepræsentanter stået tæt sammen.

”Vi har fået en fantastisk opbakning fra alle sider. Også patienter og pårørende har vist forståelse, men vi møder selvfølgelig også utryghed ved situationen fra deres side. Heldigvis har rigtig mange sagt, at de synes, det er godt, vi kæmper for bedre forhold for offentligt ansatte. Det har været en stor opmuntring”, siger Jette Kildahl.

Selve aktionsarbejdet har tillidsrepræsentanterne ikke været voldsomt involveret i. Det blev fra begyndelsen lagt over på en særlig aktionsgruppe. De har dog været med i demonstrationer forskellige steder, bl.a. da formand for Sundhedskartellet Connie Kruckow og formand for Danske Fysioterapeuter Johnny Kuhr besøgte Hammel og deltog i en demonstration på Torvet.

”Uanset hvordan den her konflikt ender, har det været spændende at være med til. På det personlige plan har det være utrolig udviklende”, siger Jette Kildahl. ●



”Lige nu er en ligelønskommission vigtigere for mig end mere i løn

Morten Albæk Skrydstrup

REGIONSHOSPITALET HAMMEL NEUROCENTER

Hammel Neurocenter er et højt specialiseret neurohabiliteringshospital, som varetager komplicerede neurohabiliteringsforløb i fase 3. Neurocentret har ansvar for neurohabiliteringen af børn og voksne med erhvervet svær hjerneskade fra Vestdanmark (landsdelsfunktion), samt børn og voksne med moderat hjerneskade fra region Midtjylland.

Hammel Neurocenter er videnscenter inden for neurohabilitering af hjerneskader og har egen forskningsenhed og udviklings- og uddannelsesafdeling. Der er 100 behandlingspladser og 500 ansatte

ROHDÉ PRODUITS



Dane-gel (CE)	Ultralyd, IPL/laser, Dobbler, Elektroder
Massagecreme	Standard/Anticseptisk Oliven/Citron Heat
Massageolie	Mineralsk
Sprit	60% Badesprit
Rheumafin (CE)	Paraffinblanding til gigtbehandling
Papir	Lejepapir Aftørringspapir Hovedlejepapir (løssark)
Sæbe	Håndsæbe, mild
Sportstape	20 mm og 38 mm

Gl. Holtegade 40 - DK-2840 Holte - Tlf.: 4580 2023
Fax: 4550 5078 - www.rohdepro.com - rohdepro@mail.tele.dk

AF: INFORMATIONSCHEF MIKAEL MØLGAARD
mm@fysio.dk

ILLUSTRATION: GITTE SKOV

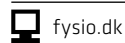

Det andet spadestik

Flere hovedbestyrelsesmedlemmer vendte tommelfingeren nedad til ideen om at lave funktionsbeskrivelser for regionsformændene. Og der var kritik af, at lederne ikke var synlige i evalueringsrapporten da den politiske struktur for anden gang var til debat i hovedbestyrelsen

Danske Fysioterapeuters politiske struktur er overordnet den rigtige, men der er stadig plads til forbedringer. Det er hovedbestyrelsen enig om. Spørgsmålene er, hvilke ændringer der er brug for?

På hovedbestyrelsesmødet i maj var evalueringen af den politiske struktur og rapporten fra Muusmann atter på dagsordenen (se faktaboks side 29). Første spadestik blev taget på hovedbestyrelsesmødet i april, hvor der blev taget hul på debatten. På april mødet valgte man at tage en overordnet diskussion om ønskerne er til den politiske struktur, samtidig med at hovedbestyrelsesmedlemmerne fik mulighed for at komme med deres umiddelbare vurdering af rapporten fra Muusmann.

På mødet i maj var intentionen at gå dybere ned i de enkelte anbefalinger i rapporten samt at diskutere en række forslag til ændringer af den politiske struktur, som de enkelte hovedbestyrelsesmedlemmer havde udarbejdet til mødet. Dog uden at tage endelig stilling til, hvilke konkrete forslag der skal fremsættes på repræsentantskabsmødet til november. Det vil først ske på et senere hovedbestyrelsesmøde.

TRE TIMER LANG DEBAT

I den næsten tre timer lange behandling på hovedbestyrelsesmødet var der mange forskellige vinkler på og punktnedslag i debatten.

Lise Hansen pegede på, at det er vigtigt at bevare regionernes handlefrihed. En af anbefalingerne i rapporten er, at det skal gøres tydeligere, hvilke opgaver regionsformændene beskæftiger sig med. Udfordringen bliver både at sikre regionsformændene fuld frihed til selv at prioritere opgaverne og samtidig sikre, at de beslutninger, der bliver taget i hovedbestyrelsen om at satse på

bestemte politiske felter, "bliver ført helt ud i regionerne," som Lise Hansen udtrykte det.

Samme problemstilling pegede Tine Nielsen på. Hun advarede mod at følge en anden af anbefalingerne i rapporten, nemlig at der bliver lavet funktionsbeskrivelser for regionsformændene. I stedet foreslog hun, at regionernes ansvarsområder bliver tydeligere beskrevet. En konklusion som Solveig Pedersen helt kunne tilslutte sig.

Tina Frank gjorde sig til fortaler for funktionsbeskrivelser for regionsformænd og regionsbestyrelse, uden at det skal resultere i, at indsatserne i regionerne er identiske. Men hvis der skal skabes større sammenhæng mellem den centrale og regionale indsats, er det nødvendig at foretage en prioritering: "Altså at vi bruger flere kræfter på få områder, i stedet for få kræfter på mange områder."

Tina Lambrecht talte også for nødvendigheden af at styrke sammenhængen mellem formandskab og regionsformænd for at sikre bedre anvendelse af ressourcer, større synlighed og større politisk indflydelse. Denne sammenhæng kunne styrkes ved jævnlige møder mellem formandskabet og regionsformændene.

Eva Hasselbalch problematiserede, at Muusmann rapporten undlader at inddrage lederne i anbefalingen om, at Danske Fysioterapeuter i højere grad bør involvere regionformænd, tillidsrepræsentanter og praksissektoren i den politiske struktur.

Samme pointe havde Brian Errebo-Jensen: "At overse ledergruppen, er en alvorlig fejl ved rapporten." Han påpegede endvidere, at man bliver nødt til at forholde sig til økonomien. Altså om der er afsat penge nok i regionerne til at kunne løse de mange opgaver. Lene Christoffersen efterlyste bud i rapporten på, hvilken rolle de såkaldt almindelige hovedbestyrelsesmedlemmer, altså de der er valgt af repræsentantskabet, skal have i forhold til de fem



regionsformænd, som er fødte medlemmer af hovedbestyrelsen. Dermed refererede hun til et tilbagevendende debattema, nemlig de forskellige vilkår, som hovedbestyrelsesmedlemmer har for at forberede sig på og følge de politiske sager, der behandles i hovedbestyrelsen, afhængig af om de er fuldtidshonorerede eller frikøbte.

Det fik Kirsten Ægidius på banen med en opfordring til at holde op med at snakke om A og B politikere, "selv om jeg nok må erkende, at jeg i sin tid var med til at sætte diskussionen i gang."

Johnny Kuhr tog tråden op og påpegede, at alle politisk valgte har fået retten til at træffe beslutninger på andres vegne. Det uanset om man er valgt på den ene eller anden måde. Og at der ikke nødvendigvis er en sammenhæng med indflydelse og om man er fuldtidshonoreret eller frikøbt.

For at rette lidt op på skævheden mellem de syv formandsvalgte og fem repræsentantskabsvalgte medlemmer foreslog Lene Christoffersen, at antallet af "almindelige" hovedbestyrelsesmedlemmer fremover bliver øget.

Solvejg Petersen ønskede ikke at tage stilling til hovedbestyrelsens størrelse, men mente at der er nødvendigt at få drøftet fordele og ulemper ved at have repræsentantskabsvalgte hovedbestyrelsesmedlemmer. En tanke Carsten Jensen også havde gjort sig. Han foreslog, at det bliver drøftet og nedfældet på papir, hvad intentionerne er med at have en bestyrelse, hvor man "blander fuldtids- og fritidspolitikere." ●

EVALUERING AF DEN POLITISKE STRUKTUR

På repræsentantskabsmødet i november 2006 blev det besluttet, at den politiske struktur i Danske Fysioterapeuter skulle evalueres. Derfor blev Muusmann Research & Consulting sidste efterår bedt om at kigge på, hvordan formænd, hovedbestyrelse, regioner og sekretariat spiller sammen, efter at den politiske struktur blev ændret for godt tre år siden.

Dengang blev det blandt andet besluttet at nedlægge foreningens 17 kredse og erstatte dem med fem regioner, at lade de fem regionsformænd været fuldtidshonoreret og styrke foreningens sundhedspolitiske ageren. To år tidligere havde repræsentantskabet endvidere besluttet, at Danske Fysioterapeuter skulle have en næstformand på fuld tid. Derfor valgte hovedbestyrelsen også at lade formands- og næstformandsposten indgå i evalueringen.

Rapporten fra Muusmann konkluderer, at det var en rigtig beslutning, da Danske Fysioterapeuter besluttede at gå fra 17 kredse til 5 regioner og vælge fuldtidshonorerede regionsformænd. Det har skabt en handlekraftig og stærk organisation. Rapporten anbefaler bl.a., at regionernes rolle styrkes, at der bliver en klarere arbejdsfordeling mellem det landspolitiske og regionale led, og at den fuldtidshonorerede næstformandspost afskaffes.



Læs hele rapporten på fysio.dk (nyhed fra 24. april)

**Debatten**

på fysio.dk har været sat i stå efter et hackerangreb, men er nu genåbnet



fysio.dk->debat

” Katten er lukket ud af sækken

Der er ikke brug for et næstformand på fuld tid, mener formanden. Jo, siger flere hovedbestyrelsesmedlemmer, det er der i høj grad. Debatten om næstformandsposten er skudt i gang

Formand Johnny Kuhr gik lige til sagen. Som den første tog han ordet, da hovedbestyrelsen på mødet i maj diskuterede anbefalingen i rapporten fra Muusmann om at nedlægge posten som fuldtidshonoreret næstformand. "Efter grundigt at have vejet for og imod vil jeg anbefale, at vi følger indstillingen i rapporten," sagde Johnny Kuhr og gjorde rede for sine overvejelser.

Det handler ikke om personen Birgitte Kure, der er valgt som næstformand, pointerede Johnny Kuhr: "Tværtimod har det ikke gjort min beslutning lettere, at jeg har arbejdet sammen med Birgitte i over fire år og sætter pris på hende. Men det er jeg nødt til at se bort fra. Det her handler om, hvordan vi bruger foreningens ressourcer bedst muligt for at nå de politiske mål, vi har sat os."

Johnny Kuhrs vurdering er, at Danske Fysioterapeuter som organisation er i stand til at skabe de nødvendige politiske holdninger og efterfølgende føre politikerne ud i livet centralt og regionalt uden at have en fuldtidshonoreret næstformand.

Hovedbestyrelsen, de politiske udvalg samt de fem regionsformænd og regionsbestyrelserne sikrer på fin vis, at der bliver udviklet politik, og den politisk-økonomiske funktion i sekretariatet understøtter arbejdet med at få foreningens politiske holdninger og mål ført ud i livet.

"Dertil kommer, at jeg har erfaret, at det er svært for en næstformand at være interessevaretager og politikudøver. Det er formandens tilstedeværelse, som efterspørges, når der skal interessevaretages, og det er umuligt at adskille opgaverne, fordi de hænger tæt sammen. Derfor er det ikke en løsning blot at lave en mere præcis fordeling af opgaverne mellem formand og næstformand.

Det er min vurdering, at det er mest effektivt og rationelt, at det alene er formanden, som centralt tegner foreningen mellem hovedbestyrelsesmøderne," sagde Johnny Kuhr.

ARGUMENTER FOR OG IMOD

Tina Frank gik ligeledes ind for at nedlægge næstformandsposten. "Det gør jeg ud fra en samlet vurdering af, hvilke opgaver vi skal prioritere, og hvordan vi bedst bruger ressourcerne. Jeg mener, der er to hovedopgaver, som vi bør prioritere. Medlemmerne skal i centrum, og den politiske slagkraft skal øges. Begge dele kommer vi tættere på ved at satse regionalt. Derfor bør vi tage de penge, som vi i dag bruger på næstformandsposten, og bruge dem i det regionale led."

Lise Hansen var også klar i sin holdning, nemlig at man skal bevare næstformandsposten. "Med alle de opgaver, som vi allerede står med i dag, har jeg svært ved at se, hvordan vi kan undvære en næstformand på fuld tid. Hvis vi vil spille på hele klaveret, bliver vi nødt til at have en næstformand," sagde Lise Hansen. Samtidig lagde hun dog ikke skjul på, at "næstformandsrollen til dato ikke er blevet udfyldt på maksimal vis".

Solveig Petersen talte også for at bevare næstformandsposten på fuld tid med henvisning til, at "det er vigtigt at have et stærkt formandskab, der kan tage sig af de landspolitiske sager, når vi har valgt at opprioritere den regionalpolitiske indsats med regionsformænd på fuld tid."

Eva Hasselbalch pegede på, at formand Johnny Kuhr "ikke kan klare det hele ene mand. Derfor tror jeg ikke, at jeg vil stemme for at nedlægge posten som næstformand på fuld tid."



Nogenlunde samme pointe fremlagde Tine Nielsen: "Det kan godt være, at Johnny Kuhr kan overkomme at varetage alle opgaverne. Men vores beslutning rækker ind i fremtiden. Der kommer en dag, hvor vi får en ny formand, hvor sagerne kan stille sig anderledes." Tine Nielsen pegede samtidig på, at hun som regionsformand ikke har overskydende tid til at tage sig af de opgaver, som næstformanden i dag varetager, og som rapporten fra Muusmann (se faktaboks side 29) foreslår i noget omfang overlades til regionsformændene. "Så jeg synes absolut ikke, at næstformandsposten skal nedlægges."

Carsten Jensen erkendte, at det havde gjort indtryk på ham at høre formandens vurdering, "da det er ham, der har det tætteste samarbejde med næstformanden." Men han tilføjede, at det samtidig var hans indtryk, at foreningen har fået flere politiske muskler at spille med som følge af en næstformand på fuld tid. "Så hvis der samtidig er brug for at opprioritere den regionale indsats, må vi finde pengene andre steder. En forening af vores størrelse har efter min mening brug for en næstformand på fuld tid."

Lene Christoffersen fulgte samme spor og sagde, at "foreningen har fået en størrelse og står med så mange vigtige opgaver, hvor der er brug for at sætte et fedt politisk fingeraftryk, at vi selvfølgelig skal have en næstformand på fuld tid."

Brian Errebo-Jensen pegede på, at hvis regionsformændene skal overtage flere opgaver, som Muusmann-rapporten anbefaler, kræver det et helt anden opbakning til regionerne. "Det mangler vi blandt andet at diskutere. Derfor har jeg endnu ikke gjort min stilling op i forhold til, om vi skal have en næstformand på fuld tid."

FORMANDEN KAN IKKE VÆRE ALLE VEGNE

"Jeg er den person, der lægger krop til en heldigvis sober og grundig debat om næstformandsposten," sagde Birgitte Kure.

Hun lagde ikke skjul på, at efter hendes mening bør man bevare posten, hvis foreningen fortsat ville satse på at få mere politisk indflydelse og større synlighed. "Den struktur, vi har nu, har vi ikke fået udviklet godt nok, og vi har mulighed for at gå efter stjernerne. Men vi er allerede kommet et stykke ad vejen, eksempelvis har genoptræning aldrig været så meget på den politiske dagsorden."

Birgitte Kure talte for at gøre ansvarsfordelingen mellem formandskabet tydeligere. "Selv om det er formanden, der tegner foreningen, kan han ikke være alle vegne. Derfor er der brug for en næstformand til at løse centrale opgaver." Hun afviste samtidig, at det er en løsning at overlade de opgaver, som hun i dag har ansvaret for, til regionsformændene. "Jeg synes, det er rørende, men også naivt, når Muusmann-rapporten foreslår at overlade tværpolitiske opgaver regionsformændene," sagde Birgitte Kure.

Johnny Kuhr afsluttede en lang debat med at slå fast, at der ikke skulle træffes beslutninger den dag.

"Det er godt, at katten nu er ude af sækken. Det er en vanskelig beslutning, som repræsentantskabet skal træffe til november. Derfor er det godt, at der er god tid til at få debatteret, om vi skal have en næstformand på fuld tid eller ej. En debat, som jeg også håber, at medlemmerne vil blande sig i." ●

Intensiv træning virker bedst

ÆLDRE/ Anvendt KommunalForskning (AKF) har gennemført en analyse af hjemmeboende borgere på 65 år og derover. Analyserne viser blandt andet, at træning i de kommunale træningscentre skal gennemføres med en vis hyppighed for at give en passende effekt. Det er væsentligt, at træningen tilrettelægges, så der trænes regelmæssigt, intensivt og at der ikke er for lang tid mellem træningssessionerne. Det er derfor vigtigt, at de ældre motiveres til at møde op til træningen regelmæssigt.

 <http://www.akf.dk/projekter/container/2793/>

FAG OG FORSKNING

WWW/ Vil du vide mere om vestibulær træning, medicinske patienters funktionsniveau eller få oplysninger om et kommende ph.d.-forsvar? Følg med i nyhedsstrømmen på Fag og Forskning.

 fafo.fysio.dk

International fysioterapidag

SUNDHED/ Temaet for de kommende fire års internationale fysioterapidag bliver "Movement for Health". Fysioterapidagen afholdes d. 8. september.

 wcpt.org

NY HJEMMESIDE

FIBROMYALGI/ Dansk Fibromyalgi forening har lanceret en ny hjemmeside, der henvender sig til fibromyalgiramte. På hjemmesiden gives der blandt andet informationer om fleksjob og om andre muligheder for at tilpasse arbejdslivet en kronisk sygdom.

Skift kliniksystem nu !

Undgå

- Omkostninger i forbindelse med omlægning til Windows Vista
- Sikkerhedsproblematik på egne computere vedrørende klientdata
- Nye installationsomkostninger for eget netværk

Vælg internet-teknologi fra Complimenta

- Ingen risiko for at miste data
- Ingen opdateringer & back-up m.v. på klinikken
- Ingen tunge brugermanualer!

Et årsabonnement på ComplimentaWork koster fra 4.275 kr. ex. moms.

Vi kan også levere en total IT-pakke med erhvervsleasing.



Ring og aftal
en uforpligtende
demonstration af
complimentaWork på
tlf. 8020 8320

MØDER & KURSER

REGION HOVEDSTADEN

Arbejder du med Børn ?

Tid og sted: Vanløse kulturhus den 12. juni kl. 15.30 -17.30. Danske Fysioterapeuter, region hovedstaden vil gerne styrke indsatsen overfor børneområdet.

Til det har vi brug for *din* hjælp.

Dels til at være med til at kortlægge området efter strukturreformen og dels ved at danne netværk på tværs af sektorer og kommunegrænser.

Hvordan bliver behovet for børnebehandling dækket rundt omkring i regionen? Hvor og hvordan bør der sættes ind for at optimere området?

Vi tror at netværksdannelse og samarbejde på tværs af sektorer og dermed større viden om hinandens arbejde vil styrke hele børneområdet. På den måde kan vi i regionsbestyrelsen nemmere påpege "huller" i de tilbud der gives til børn og give politikerne seriøst mod- og medspil ifht. udvikling af området.

Tilmelding senest mandag 9. Juni 2008 på hovedstaden@fysio.dk

REGION MIDTJYLLAND

Fyraftensmøde for børneergo- og fysioterapeuter

I oktober mødtes børne-terapeuter fra hele Region Midtjylland for at få startet et netværk op der dækkede hele regionen. Det er nu tid til at mødes igen for at høre om der er nyt på børneområdet politisk og fagligt.

Første indlæg har fagligt karakter af Christa Lange, fysioterapeut med speciale i pædiatri, M.Sc. Christa vil fortælle om klassifikation og intervention til for tidligt fødte børn diagnosticeret cerebral parese. Hun vil komme med et oplæg og ligger op til debat.

Herefter lidt til ganen samt tid til at hilse på hinanden. Andet indlæg har politisk karakter, hvor der bliver orienteret om hvordan det går med organiseringen af genoptræning og rådgivning af børn, hvilke tiltag der er i gang politisk samt visioner for fremtiden. Efterfølgende er der tid til spørgsmål, diskussion samt ideer til det fremtidige arbejde med børn og unge.

Deltagere: Kommunale og regionale ergo- og fysioterapeuter der arbejder med børn og unge.

Sted: Medborgerhuset, Søvej 3, Silkeborg.

Tid: Tirsdag den 24. juni kl. 17-20.

Arrangør: Danske Fysioterapeuter Region Midtjylland og Ergoterapeutforeningen.

Tilmelding er nødvendig ifht. traktement på midtjylland@fysio.dk

REGION SYDDANMARK

Fagfestival

Tid: Lørdag den 20. september kl.9.30 - 17.

Sted: Vejen Idrætscenter vil vi prøve at gentage succes fra sidste års fagdag. En dag som samlede over 500 fysioterapeuter fra Region Syddanmark.

Temaet denne gang er kronikere hvor vi vil sætte fokus på såvel behandling som den menneskelige aspekt ved at leve med en kronisk lidelse og hvad det kræves specielt af os som behandlere i vores kontakt med patienten.

Vi er gået igang med at sætte et spændene program sammen så vi regner med vi ses. Sæt altså kryds i kalenderen ved den 20.9 og følg med på hjemmesiden og fagbladet for nye informationer.

Materiale bedes sendt på e-mail: redaktionen@fysio.dk

Yderligere oplysninger
Jonna Søgaard Harup
Tlf.: 33 41 46 32
e-mail: jsh@fysio.dk

Fysioterapeuten nr. 12/08
udkommer 4. juli
deadline 19. juni

Fysioterapeuten nr. 13/08
udkommer 22. august
deadline 7. august



MØDER & KURSER

FAGGRUPPER/FAGFORA



Kom i gang med ergonomisk rådgivning - med fokus på kontorområdet

Kurset er et grundkursus og henvender sig primært til fysioterapeuter, der ønsker at komme i gang med eller videreudvikle ergonomisk rådgivning til arbejdspladser. Andre med sundhedsfaglig baggrund kan deltage hvis der er ledige pladser.

Indhold

Introduktion til ergonomisk rådgivning

- Roller - Kend din arena og aktører
- Redskaber - tjeklister - lovgivning - produktkendskab
- Metoder - analyse - kortlægning - mål - systematik
- Guidelines
- Kontoreronomi i praksis - fif og tips - afprøvning - cases
- Pædagogiske metoder - faglig formidling
- Salgsargumentation - sælg varen

Undervisningen er både teoretisk og praktisk. Der lægges op til diskussion og aktiv deltagelse med praktiske opgaver.

Tid: 26. juni 2008 kl. 10 -16.

Sted: Ergoteam - CJC gruppen, Midtager 29, Brøndby.

Pris: 1500 kr. for medl. af Ergonomigruppen, 1850 kr. for ikke medl.

Tilmelding: Senest den 20. juni på www.ergonomi.dk (først til mølle princip).

Kontaktperson: Jesper Søndergaard, tlf. 2687 5785, mail: js@amk.kk.dk

Læs mere om kurset på www.ergonomi.dk



Case rapportkursus

Tid: 26. november, 10. december 2008 samt den 28. januar 2009.

Sted: Odense.

Deltagere: Fysioterapeuter, der har gennemført Trin 1 og Trin 2A + B, eller kurser efter den gamle struktur.

Undervisere: Medlemmer af MF-forums forskerteam.

Kursuspris: kr. 7500,- for medl. og kr. 8100,- for ikke medl. Beløbet dækker 3 dages kursus, vejlednings timer og rettelse af den færdige rapport.

Kursusform: Eksternat.

Tilmelding: Senest søndag den 17. august 2008.

Tilmelding kan foretages på MT-gruppens hjemmeside: www.muskuloskeletal.dk eller e-mail: ingerskj@post10.tele.dk

Angiv navn, adresse, telefonnumre og medlemsnr. i DF til: Inger Skjærbæk, Rønnebær Allé 2, 3000 Helsingør.

Betaling: Depositum kr. 1000,- betales i forbindelse med tilmelding. Restbeløb kr. 6500,-/7100,- betales senest den 17. august 2008.

Afbud: Depositum går tabt ved afbud efter 1. september.



Diagnostik og mobilisering af Columna L, pelvis og underkøben

- Trin 1A

Sted: Plantagevej 2B, Vejen.

Tid: 1. del: 26.-28. September 2008.

2.del: 10.-11. oktober 2008.

Undervisere: Medlemmer af MF-forums undervisningsgruppe.

Kursuspris: Kr. 7000,- for medl. og kr. 7600,- for ikke medl.

Kursusform: Eksternat.

Tilmelding: Senest mandag den 30. juni 2008.

MF-forums hjemmeside: www.muskuloskeletal.dk, eller email ingerskj@post10.tele.dk

Angiv navn, adresse, telefonnumre og medlemsnr. i DF til Inger Skjærbæk.

Betaling: Depositum kr. 1000,- betales samtidig med tilmeldingen. Restbeløbet kr.

6000,-/6600,- betales senest d. 8. juli 2008.

Afbud: Ved afbud senere end den 8. juli 2008 tabes depositum.



Diagnostik og mobilisering af Columna C, T og skulder - Trin 1, Kursus B

Sted: Løjtegårdsvej 157, Kastrup.

Tid: 1. del: 28.-30. september 2008.

2. del: 12.-13. oktober 2008.

Deltagere: Fysioterapeuter, der har gennemført Trin 1, kursus A.

Undervisere: Medlemmer af MT-gruppens undervisningsgruppe.

Kursuspris: Kr. 7000,- for medl. af MT-forum, 7600,- for ikke medl.

Kursusform: Eksternat.

Tilmelding: Inger Skjærbæk. Tilmelding kan foretages over e-mail: ingerskj@post10.tele.dk

Angiv navn, adresse, telefonnumre og medlemsnr. i DF eller via MT-gruppens hjemmeside: www.muskuloskeletal.dk

Betaling: Depositum kr. 1000,- i forbindelse med tilmelding.

Det resterende beløb kr. 6000,-/6600,- indbetales senest d. 8. juli 2008.

Depositum går tabt ved afbud efter 8. juli.

Sættes beløbet ind på kursuskontoen er det vigtigt at dit navn kommer til at stå på kontoudtoget eller at du sørger for at jeg får en kvittering for det indbetalte beløb.

Diagnostik og mobilisering af Col. L, pelvis og underkøben

- Trin 2, Kursus A

Sted: Plantagevej 2B, Vejen.

Tid: 1. del: 19.-21. september 2008.

2.del: 3.-5. oktober 2008

Deltagere: Fysioterapeuter, der har gennemført Trin 1, kursus A og B.

Undervisere: Medlemmer af MT-gruppens undervisningsgruppe.

Kursuspris: Kr. 7000,- for medl. og kr. 7600,- for ikke medl.

Kursusform: Eksternat.

Tilmelding: Senest den 30. juni 2008. Tilmelding via MT-forums hjemmeside: www.muskuloskeletal.dk

eller e-mailadresse: ingerskj@post10.tele.dk angiv navn, adresse, telefonnumre og medlemsnr. i DF, samt hvilke kurser du har gennemført til Inger Skjærbæk.

Betaling: Depositum kr. 1000,- samtidig med tilmelding. Restbeløb kr. 6000,-/6600,- indbetales senest d. 8. juli.

Beløbene sættes ind på MT-gruppens kursuskonto i Nordea, Stengade 45, 3000 Helsingør. Konto nr. 2255 1905637077

Afbud: Ved afbud senere end 8. juli mistes depositum.



Trin 2B ekstra Diagnostik og mobilisering af Columna C, T og overekstremiteter – Trin 2, Kursus B
Sted: Løjtegårdsvej 157, Kastrup.

Deltagere: Fysioterapeuter, der har gennemført Trin 1, kursus A og B.

Tid: 1. del: 7.-9. September 2008.

2. del: 21.-22. september 2008.

Deltagere: Fysioterapeuter, der har gennemført Trin 1, kursus A og B.

Undervisere: Medlemmer af MT-gruppens undervisningsgruppe.

Kursuspris: Kr. 6200,- for medl. og kr. 6400,- for ikke medl.

Kursusform: Externat.

Tilmelding: Senest den 16. juni 2008 enten via MT-forums hjemmeside: www.muskuloskeletal.dk, eller mail: ingerskj@post10.tele.dk

Angiv navn, adresse, telefonnumre og medlemsnr. i DF til Inger Skjærbæk.

Betaling: Depositum kr. 500,- betales samtidig med tilmeldingen.

Restbeløbet kr. 5700,-/5900,- betales

senest den 16. juni 2008.

Afbud: Ved afbud senere end den 30. juni 2008 tabes depositum.

Ovenstående kurser fra MT gruppen skal beløbene indsættes i Nordea, Stengade 45, 3000 Helsingør på konto 2255 1905637077 eller betales med checks. Sættes beløbet ind på kursuskontoen er det vigtigt at dit navn og DF nr. kommer til at stå på kontoudtoget.



Trin 3A

Deltagere: Fysioterapeuter der har gennemført Trin 2A + B eller C2

Sted: Løjtegårdsvej 157, Kastrup.

Tid: 1.-3. oktober 2008.

Undervisere: Arne Elkjær og Flemming Enoch.

Kursuspris: Kr. 4200,- for medl. og kr. 4800,- for ikke medl.

Kursusform: Externat.

Tilmelding senest den 4. august 2008. Tilmelding kan foretages: over MT-forum's hjemmeside: www.muskuloskeletal.dk eller til e-mail: ingerskj@post10.tele.dk

Angiv navn, adresse, telefonnumre og medlemsnr. i DF til Inger Skjærbæk.

Betaling: Depositum kr. 1000,- sættes ind på

MT-forum's kursuskonto i Nordea, Stengade 45, 3000 Helsingør. Konto nr. 2255 1905637077 samtidig med tilmelding og restbeløbet kr. 3200,-/3800,- betales senest d. 29. august. Sørg for at kvittering for indsatte beløb sendes til Inger Skjærbæk.

Afbud: efter d. 14. august medfører tab af depositum.



Klinisk Supervision - Trin 2, Kursus C

Sted: Rygambulatoriet Ringe, Ringe.

Tid: 1. del: 24.-26. oktober 2. del: 7.-9 november 2008.

Deltagere: Fysioterapeuter, der har gennemført Trin 1, Trin 2A + B eller fysioterapeuter der har gennemført den gamle kursusrække.

Undervisere: Medlemmer af MT-gruppens undervisningsgruppe. Kursuspris for medl.: Kr. 7500,- beløbet dækker kursuspris og frokost for ikke medl.: kr. 8100,-

Kursusform: Externat.

Tilmelding: Senest fredag den 15. august 2008. Tilmelding kan foretages: på MT-gruppens hjemmeside: www.muskuloskeletal.dk eller e-mail: ingerskj@post10.tele.dk

Angiv navn, adresse, telefonnumre og medlemsnr. i

DF til Inger Skjærbæk.

Betaling: Depositum kr. 1000,- i forbindelse med tilmelding. Restbeløb kr. 6500,-/7100,00 indbetales senest den 1. september 2008. Beløbene sættes ind på MT-gruppens kursuskonto i Nordea. (se kontonr andet sted på siden) eller betales med check.

Sættes beløbet ind på kursuskontoen er det vigtigt at dit navn kommer til at stå på kontoudtoget eller sørg for at jeg modtager en kvittering for det indbetalte beløb.

Afbud: Ved afbud senere end 1. september mistes depositum.

Klinisk Supervision

Trin 3, Kursus C

Sted: Løjtegårdsvej 157, Tårnby, Kastrup.

Tid: 19.-21. November 2008.

Deltagere: Fysioterapeuter, der har gennemført Trin 2, Trin 2A + B + C eller fysioterapeuter der har gennemført den gamle kursusrække + Trin 2C.

Undervisere: Medlemmer af MT-gruppens undervisningsgruppe.

Kursuspris: Kr. 4500,- medl. - 5100 ikke medl.

beløbet dækker kursuspris og en let frokost.

Kursusform: Externat.

Tilmelding: Senest søndag den 17. august 2008. Tilmelding kan foretages: på MT-gruppens hjemmeside: www.muskuloskeletal.dk eller e-mail:

ingerskj@post10.tele.dk Angiv navn, adresse, telefonnumre og medlemsnr. i DF til Inger Skjærbæk.

Betaling: Depositum kr. 1000,- i forbindelse med tilmelding.

Restbeløb kr. 3500,- / 4100,- indbetales senest den 17. august 2008.

Beløbene sættes ind på MT-gruppens kursuskonto i Nordea. (se kontonr andet sted på siden) eller betales med check.

Sættes beløbet ind på kursuskontoen er det vigtigt at dit navn kommer til at stå på kontoudtoget eller sørg for at jeg modtager en kvittering for det indbetalte beløb.

Afbud: Ved afbud senere end 31. august mistes depositum.



Medicinske sygdomme og det røde flag

Kurset udbydes af Fagforum af Muskuloskeletal Fysioterapi, og indgår som del af diplomuddannelse. Kurset har dog tilgang for alle fysioterapeuter.

Formål: At kursisten har og kan anvende viden om medicinske sygdomme i vurdering og behandling af bevægeapparatssymptomer. At kursisten har og kan anvende viden om



MØDER & KURSER

røde flag i vurdering og behandling af bevægeapparatssymptomer. At kursisten kan agere relevant i forhold til at vurdere behov for videre-/tilbagehenvielse i tilfælde af mistanke om ikke/erkendt medicinsk sygdom og/eller røde flag.

Indhold: Symptomer og fund, med vægt på relation til bevægeapparatssymptomer indenfor følgende områder: Metabolsk/endokrine, kardiovaskulære, pulmonale, gastrointestinale, urogenitale, infektive, sygdomme, hæmatologiske og maligne sygdomme, forstyrrelser i homeostasen, medicin-virkninger og -bivirkninger. Differentialdiagnostiske overvejelser og relevant reaktion ved forekomst af sådanne symptomer og fund. Der foreligger pensumbeskrivelse som kan ses.

Undervisningsform: Forelæsning, diskussion og gruppearbejde. Der tages udgangspunkt i kursisternes egne patientcases, og hver kursist sender senest 14 dage før kursusstart en kort case (max. 1/2 A4-side) til underviseren. Derudover forbereder hver kursist til 2. kursusdag en kort mundtlig præsentation af den sidste nyhenviste patient, hun har set.

Evaluering: Kurset vil indeholde en evaluering af kursisternes viden ved en multiple choice test. Testen skal bestås i forbin-

delse med MT' faggruppes diplomuddannelse.

Sted: Løjtegårdsvej 157, Kastrup.

Deltagere: Fysioterapeuter på DFFMF diplomuddannelse.

Tid: 17. - 18. oktober 2008.

Undervisere: Speciallæge i almen medicin Bente Thomsen - rygcenter Fyn.

Kursuspris: Kr. 2000,- for medl. af MT-forum, 2600,- for ikke medl.

Kursusform: Externat.

Tilmelding: Senest d. 30. juni 2008 via MT-gruppens hjemmeside: www.muskuloskeletal.dk eller e-mail: ingerskj@post10.tele.dk Angiv navn, adresse, telefonnumre og medlemsnr. i til Inger Skjærbæk.

Betaling: Depositum kr. 1000,- i forbindelse med tilmelding. Restbeløb kr. 1000,-/1600,- indbetales senest den 8. juli 2008.

Beløbene sættes ind på MT-gruppens kursuskonto i Nordea. Se kontonr. Ved et af de andre MT kurser. Sættes beløbet ind på kursuskontoen er det vigtigt at dit navn kommer til at stå på kontoudtoget.

Afbud: Ved afbud senere end 8. juli mistes depositum.



Skulderkursus

Fordybelse og opdatering: Nyt om tests og behandling, evidens, stabilitets-træning cases osv.

Vores fag er i en rivende udvikling. Vi skal hele tiden holde os opdateret med ny viden på det kliniske og teoretiske område. Derfor udbyder MT-gruppen nu en serie kurser hvor vi tager et emne op og gennemgår ny viden, repeterer gammel viden og sætter det i forhold til vores daglige praksis. Er det et stykke tid siden du sidst har været på et MT kursus? Så er det et tilbud til de "gamle" MT-er som har været på de gamle kurser eller dem

som har været på Trin 1A og 1B for et par år siden.

Det første emne er skulderen. På kurset gennemgår vi skulderens smertekanismer, syndromer som impingement, frossen skulder, trauma og sidste nyt om træning af stabilisering af scapula og glenohumeral led. Den kliniske praksis, din hverdag, vil være vores udgangspunkt. Desuden vil vi følge en patient over 3 dage.

Undervisere: Peter Rheinlænder og Inge Ris.

Tid: 8. - 10. oktober 2008.

Sted: Fysiocenter, Løjtegårdsvej 157, Tårnby.

Pris: kr. 4200,- for medl. Ikke medl. pris kr. 4800,-

Tilmelding: Senest den onsdag den 13. august via MT's hjemmeside mail til ingerskj@post10.tele.dk indeholdende samme oplysninger, som tilmeldingsblanketten på hjemmesiden.

Betaling: Depositum kr. 1000,- /fulde beløb ved tilmelding. Rest beløb senest 13. august 2008 på konto 2255-1905637077, MT-fagforums kursus-konto i Nordea (husk at angive kursistnavn, DF-medlemsnr og kursusnavn) eller Crosset udateret check til Inger Skjærbæk, Rønnebær Allé 2, 3000 Helsingør (husk at give kursistnavn, DF-medlemsnr og kursusnavn).

Holdning og åndedræt i et integreret system

Den vigtigste metode til at forbedre din holdning går gennem dit åndedræt og de dybe muskler i abdomen.

Stabilitet er afgørende for enhver bevægelse og kvaliteten af denne. Dette udvikles i det første leveår, men ikke altid optimalt og kan ved skader eller sygdom svækkes.

På dette kursus lærer du metoder til at forbedre din egen krops holdning og øvelser som kan bruges i terapeutisk sammenhæng til muskulo skeletale patienter.

Underviser er fysioterapeut, magister i rehabilitering, balletdanser og yogalærer Jiri Cumpelik, Prag.

Han har en enestående evne til at kombinere det naturvidenskabelige med år tusinde lang viden fra yoga og ballet.

Tid: 29.8 og 30.8 2008

Sted: Grindsted husholdnings skole

Pris: 2.300,-

Tilmelding før 1.7 på: grje@privat.dk

For nærmere information se hjemmesiden: www.grindstedfys.dk under kurser.

Temadag: Patienter med kroniske sygdomme



Idé, formål, målgruppe:

Formålet med temadagen er dels at sætte fokus på de rammer og muligheder, der er for at arbejde med patienter med kroniske sygdomme og dels at se på, hvordan fysioterapeuter bedst muligt arbejder med disse patienter. Målgruppen er fysioterapeuter i praksissektoren, på sundhedscentre og på sygehuse, hvor der arbejdes med patienter / borgere med kroniske sygdomme.

Program:

Sundhedsstyrelsens fokus på indsatsen over for kroniske lidelser. Rammer for det tværsektorielle samarbejde: Praksissektoren - kommunerne - hospitalerne. Sammenhængende indsats i forhold til kronisk syge, SIKS; tværsektorielt / tværfagligt. Vederlagsfri fysioterapi under den nye sundhedsmyndighed. Anerkendelse af at leve et almindeligt liv og være kronisk syg. Den kompetente patient / den kompetente fysioterapeut. 6 konkrete eksempler på fysioterapeutiske tilbud. Følg med på www.fysio.dk/kurser

Praktiske oplysninger:

Tid: 24. september 2008 • Sted: Skejby Sygehus • Pris: Kr. 1.550,- inkl. forplejning. Eksternat • Deltagerantal: 100 - 150 fysioterapeuter • Planlægning: Hanne Morthorst, Poulina Gringer, Dorrit Holten Pind, Århus samt Susan Kranker, faglig konsulent, Danske Fysioterapeuter.

Sundhedsprofilering med testning af fysisk kapacitet



- fokus på kondition, muskelstyrke og fedtprocent

Idé, formål, målgruppe:

Testning af fysisk kapacitet er relevant i mange sammenhænge, hvor fysioterapeuter arbejder, bl.a. i forbindelse med sundhedsprofilering på virksomheder og for borgere med livsstilssygdomme. Måling af kondition er centralt i denne sammenhæng, men også muskelstyrke og kropssammensætning er væsentlige og populære mål. På dette kursus vil de vigtigste test blive gennemgået både teoretisk og i praksis. Målgruppen er fysioterapeuter der beskæftiger sig med virksomheder, borgersundhed og livsstilsproblematik. Læs mere på www.fysio.dk/kurser

Praktiske oplysninger:

Tid: 8. september 2008, kl. 9-17 • Sted: Aktivt Velvære, Slagelse • Pris: Kr. 1.975,- inkl. forplejning. Eksternat. Tilmelding: Senest 19. juni 2008 på www.fysio.dk/kurser Deltagerantal: 21 fysioterapeuter • Underviser: Morten Zacho, cand.scient. Assisterende underviser og kursusleder er Thomas Maribo, fysioterapeut, cand. scient. san. Planlægning: Susan Kranker, faglig konsulent, Danske Fysioterapeuter

MASTER I SUNDHEDSIT

IT-Universitetet udbyder en mastergrad i sundhedsIT. Deltidsuddannelsen er skabt i tæt samarbejde med sundhedssektorens parter, og henvender sig til dig, der som sygeplejerske, læge, jordemoder, fysio-/ergoterapeut eller bioanalytiker, har IT tæt inde på kroppen i hverdagen. Studiet udstyrer dig med analytiske redskaber, der gør dig i stand til at fungere som forandringsagent på din arbejdsplads. Fokus ligger på samspelet mellem teknologi og organisation.

Læs mere og find ansøgningsskema på www.itu.dk/sundhedsit



IT-Universitetet
i København

IT-Universitetet er Danmarks yngste universitet. Vi helliger os 100% den digitale verden - fra kommunikation og gaming, over business til design af software.

IT-Universitetet · Rued Langgaards Vej 7 · DK-2300 København S · www.itu.dk



MULLIGAN CONCEPT

Mulligan (A), Upper Quarter

Skodsborg Fysioterapiskole, Skodsborg Strandvej 133, 2942 Skodsborg

- Dato:** Lørdag og søndag d. 21. og 22. Juni 2008 - 9.00-16.30.
Sprog: Engelsk med dansk oversættelse efter behov.
Målgruppe: Fysioterapeuter. Kurset er også relevant for læger.
Pris: 3.300,- Inklusiv forplejning og kursus materiale.
Timelding: Begrænset antal pladser. Inden du betaler, kontakt Josef eller Klavs mht. ledige pladser.
Indbetaling: Amagerbanken: Reg: 5190 Konto: 1022957
 Skriv en email adresse eller telefonnummer som betalingmeddelelse.
Underviser: Sarah-Ann Counsell, Regional Manager MCTA UK. International Lecturer in Manipulative Physiotherapy

FYSIOCONSULT COPENHAGEN

Fysioterapeut Josef M. Andersen
M.PT (Musculoskeletal & Sports), MT, CMP

Mobil: 2248 9163 (ikke i perioden 6-16 Juni).
Har du spørgsmål, besvares følgende email dagligt:
sportsphysio@lycos.com
Alternativ telefonisk kontakt:
Fysioterapeut Klavs Tarp, 40 85 17 16.



Nyt job Et medlem af Danske Fysioterapeuter må kun tage ansættelse i en månedslønnet stilling som fysioterapeut såfremt stillingsvilkårene er godkendt af foreningen. Hvis der er indgået overenskomst med foreningen om ansættelsesvilkår, må et medlem ikke tage ansættelse på vilkår, der er dårligere en overenskomsten.

Privat ansættelse Alle, der ansættes mere end 8 timer om ugen skal have kontrakt med aftale om bl.a. løn. Standardkontrakter til praksisområdet rekvireres hos Ditte Aggerholm, 3341 4655, da@fysio.dk. Kontrakter kan downloades på www.fysio.dk/praksis/privat

Amter/kommuner Løntillæg skal forhandles ved ansættelsen. Sig ikke din nuværende stilling op, før du har et tilsagn om lønnen i den nye stilling. Yderligere oplysninger om løn- og ansættelsesvilkår fås hos tillidsrepræsentanten eller på www.fysio.dk

Udlandet Hvis du søger oplysninger om arbejde i udlandet kontakt Henriette L. Sørensen, 3341 4654, hls@fysio.dk

Standardkontrakter Danske Fysioterapeuter anbefaler at "standardkontrakter for udlejning af praksisret" benyttes, når der indgås aftale mellem ejer og lejer. Kontrakten indeholder bl.a. 6 mdr's opsigelsesvarsel fra klinikens side efter udløb af eventuel prøvetid, og kontrakten indeholder ikke konkurrence/kundeklausuler. Danske Fysioterapeuters hovedbestyrelse har besluttet, at det i alle annoncer skal fremgå, hvilket opsigelsesvarsel klinikken har over for lejeren efter eventuel endt prøvetid, ligesom det skal fremgå, om lejeren bindes af en konkurrence/kundeklausul eller ej.

CopenFysioterapi søger:

Mobile, selvstændige, udadvendte, fleksible, engagerede og initiativrige fysioterapeuter til virksomhedsfysioterapi i hele landet. (Specielt i København/Nordsjælland, Nord- og Vestjylland).

Arbejdet indeholder bl.a. manuel behandling, medicinsk akupunktur, ergonomisk coaching, holdtræning og udarbejdelse af sundhedsprofiler.

Til gengæld tilbyder vi:

- Deltidsstillinger (5-15 timer)
- Fuldtidsstillinger
- Gode økonomiske muligheder
- Fleksible arbejdstider

Det gør heller ikke noget at du er helt nyuddannet, da vi tilbyder intern uddannelse indenfor:

- Manuel fysioterapi
- Medicinsk akupunktur
- Ergonomisk vejledning
- Sundhedsprofiler

Yderligere oplysninger:

www.copenfysioterapi.dk eller ring på 32 96 33 00

Skriftlig ansøgning med bilag sendes/mailes til:

eva@copenfysioterapi.dk

CopenFysioterapi, Gunløgsgade 11, 2300 København S.



ODENSE KOMMUNE

SOCIALCENTRET

Fysioterapeut

Ved Hjerneskadecentret er en fuldtidsstilling som fysioterapeut ledig pr. 1. august 2008 eller snarest muligt. Se nærmere på www.odense.dk

Ansøgningsfrist: 23. juni 2008 kl. 12.00

Jobnr. 7383 bedes anført på kuvert og ansøgning.

Odense Kommune ser mangfoldighed som en styrke og opfordrer alle uanset alder, køn, religion eller etnisk tilhørsforhold til at søge ledige stillinger.

www.odense.dk

Fysioterapeut



www.regionsyddanmark.dk

Vi ønsker en fysioterapeut på fuld tid eller deltid, der

- er moden og gerne med psykiatrisk erfaring
- har lyst til den psykiatriske fysioterapi i de forskellige faser af et sygdomsforløb
- kan samarbejde tværfagligt
- har lyst til faglig udvikling

Vi tilbyder

- individuel og gruppebehandling indenfor voksenpsykiatrien inspireret bl a af BAT og norsk psykomotorisk fysioterapi
- gode og dygtige kolleger i terapiafsnittet
- velfungerende samarbejde med 4 fysioterapeuter og 5 ergoterapeuter samt studerende
- mulighed for faglig udvikling og supervision
- grundig introduktion og tiltrædelse 1. august 2008 eller efter aftale

Du er velkommen til yderligere oplysninger hos terapileder Sonja Hansen tlf. 7636 2520 eller hos fysioterapeuterne, lokal 2524 eller 2525.

Løn-og ansættelsesvilkår efter overenskomst mellem Danske Regioner og Danske Fysioterapeuter. Stillingen er omfattet af Ny Løn.

Ansøgning sendes til terapileder Sonja Hansen, Psykiatrisk afdeling, Fredericia- og Kolding Sygehus, Skovvangen 2-8, 6000 Kolding senest den 20. juni 2008. Ansættelsessamtaler holdes den 27. juni 2008.



Region Syddanmark

Damhaven 12 . 7100 Vejle . Tlf. 7663 1000

Fysioterapeuter søges over hele landet



Velkommen i vores professionelle team

Vi har brug for dig

Der er stor efterspørgsel på vores ydelser - derfor har vi også brug for dine faglige kompetencer.

Vi søger løbende erfarne såvel som nyuddannede fysioterapeuter. Vi forventer, at du har autorisation, er dynamisk, servicemindet og har fokus på kvalitet i dit arbejde.

Behandlingerne foregår i Falck Healthcares Sundhedscentre, på virksomheder - evt. etablering af Sundhedscenter i din egen klinik, hvis du har et ledigt lokale.

Mange fordele for dig

Som fysioterapeut hos Falck Healthcare får du en række fordele:

- > Individuelt tilpasset timetal med mulighed for fastansættelse
- > Faglig sparring med andre faggrupper
- > Vi arbejder med elektronisk tidsbestilling og journalføring - det letter din administrative tid
- > Årligt seminar med fagligt og socialt indhold
- > Du tilbydes selv at kunne benytte Tværfaglig behandling samt rabatordning på fitness dk medlemskab



Nysgerrig

Ønsker du flere informationer, er du altid velkommen til at kontakte områdecheferne:

Vest-Danmark

Jacob Okholm, e-mail: jok@falck.dk

Øst-Danmark

Mona Krøigaard-Larsen, e-mail: mkl@falck.dk
Michael Bagge, e-mail: mic@falck.dk

eller ring på tlf.: 7033 3322

Læs mere om os på: www.falckhealthcare.dk

Kiropraktorer + fysioterapeuter + zoneterapeuter + massører
Vores teamkoncept bygger på dynamisk samarbejde med fokus på skaden og tværfaglige resultater.

Mere end 550 fysiske behandlere er med i vores team - og over 400.000 personer i Danmark har en ordning med Falck Healthcare Tværfaglig behandling.

DANSK HealthCare FYSIOTERAPEUT SØGES TIL TVÆRFAGLIGT BEHANDLERTEAM

Dansk Healthcare søger pr 1.august 2008 fysioterapeut til tværfagligt behandlingsteam med fysioterapi, kiropraktik, massage og akupunktur. Arbejdstid er en dag ugentligt på virksomhed i Stilling ml. Århus og Skanderborg.

Mulighed for yderligere ansættelse på et senere tidspunkt.

Gode arbejdsforhold på stor lys klinik. Også mulighed for holdtræning og hjælp i motionsrum.

Kontakt daglig leder Steen Fuglsang for yderligere information - tlf 26 25 37 00

Ansøgninger sendes til info@danskhealthcare.dk eller Dansk Healthcare, Frederiksgade 76A, 8000 Århus C.

Klinik for fysioterapi i Tørring

En stilling som fysioterapeut over 30 timer på eget ydernummer er ledig pr. 1. juli 2008.

Vi er tre fysioterapeuter med et varieret patientmateriale også hjemmebehandling.

Vi vil gerne have en fleksibel kollega helst med klinikerfaring og som kan arbejde selvstændigt.

Ansøgning helst så hurtigt som muligt.

Yderligere oplysning kan fås hos Inge Pinholt 75801907 arb./ 20851961 priv.

Ansøgning sendes til Klinik for fysioterapi, Torvegade 13, 7160 Tørring eller e-mail inge.pinholt@gmail.com

/ Klinikken følger standardkontraktens punkter vedrørende opsigelsesvarsler og fravalg af konkurrence/kundeklausuler. /



Næstved, Fysioterapien Sct. Jørgens Park

Dynamisk og initiativrig indlejer på provision søges hurtigst muligt til fuldtidsydernr.

Vores fælles nøgleord:

- McKenzie
- Udvikling
- Træning som terapi
- Samarbejde

Vi er en klinik under kraftig udvikling, så har du en masse gode ideer og tanker har du her muligheden for at få dem implementeret i dit drømmejob. Faglig sparring, udvikling, samarbejde og godt humør vægtes højt.

Erfaring ses ikke som en nødvendighed, da relevante interne og eksterne workshops vil finde sted. Dog forventes interesse for McKenzie, Idrætsfysioterapi, MIT og træning generelt.

Har du spørgsmål kontakt Jacob N. Hansen på tlf.: 55 72 43 22 / 28 84 89 68 eller info@4700fys.dk. Ansøgningen modtages på mail eller sendes til Fysioterapien, Sct. Jørgens Park 34, 1 4700 Næstved.

/ Klinikken følger standardkontraktens punkter vedrørende opsigelsesvarsler og fravalg af konkurrence/kundeklausuler. /

Terapeuter

søges til nyoprettet team i Børnehandicapområdet

Børnehuset Lille Kolstrup og Børneinstitutionen Posekær søger en fysioterapeut på 37 timer og en ergoterapeut på 30 timer ugentlig.



Har du lyst til at være en del af et nyetableret terapeutteam, og selv være med til at opbygge teamet, er dette måske stillingen for dig.

Ansættelsestidspunkt: 15. august 2008.

Børnehuset Lille Kolstrup består af en daginstitution med 12 pladser samt en døgnafdeling med 6 pladser, der udelukkende varetager aflastning for hjemmeboende børn.

Posekær, der er en døgninstitution for børn/unge, har 24 pladser fordelt på 4 bogrupper. Institutionen råder over gode fysiske rammer; bl.a. med diverse aktivitetsrum og et varmtvandsbassin.

Fælles for begge institutioner er, at de er en del af Børnehandicapområdet og er et tilbud til børn/unge med fysiske og psykiske funktionsnedsættelser, organisatorisk under Aabenraa Kommune, Børn- og familieafdelingen.

Begge institutioner ligger centralt placeret i Aabenraa by.

Du vil skulle arbejde i begge institutioner, men fysioterapeuten har daglig tilknytning til Posekær og ergoterapeuten til Lille Kolstrup.

Arbejdsopgaverne omfatter bl.a.:

- Undersøgelse og behandling af småbørn med handicaps
- Tværfagligt samarbejde med institutionens øvrige personale og de tilknyttede konsulenter
- Rådgivning og vejledning af forældre
- Undervisning og vejledning af personalet omkring løfte- og forflytnings-teknikker, samt det fysiske arbejdsmiljø
- Koordinering til eksterne samarbejdspartnere
- Afklaring, indkøb, tilpasning og opfølgning af hjælpemidler, generelle såvel som specifikke
- Indsats omkring finmotorik, mundmotorik, sanser og kognitive færdigheder
- Vejledning samt daglig opfølgning i de enkelte børns grupper.

Vi kan tilbyde dig:

- to arbejdspladser i stadig udvikling, med plads til indflydelse og personlig udvikling
- en masse dejlige unger i alle aldre
- en flok medarbejdere, primært pædagoger, der er engageret og åbne i det tværfaglige arbejde
- mulighed for fordybelse og at arbejde helhedsorienteret
- et godt arbejdsmiljø
- personlige muligheder for at være med til at opbygge et nyt terapeut-team.

Af dig forventer vi, at du har:

- terapeutisk erfaring – gerne fra børneområdet, dog ikke et krav
- har lyst, evne og vilje til det tværfaglige arbejde
- lyst til at supervisere og undervise personale fra andre faggrupper
- evnen til at arbejde selvstændigt og udvise initiativ
- gode skriftlige formuleringsevner samt flair for IT.

Vil du vide mere om stillingerne kan du kontakte:

Områdeleder Kirsten Borst på tlf. 74 63 10 10

Daglig leder på Posekær Birthe Nymann på tlf. 74 63 10 10

Daglig leder i Børnehuset Lille Kolstrup Karen Jakobsen på tlf. 73 62 17 20

Løn i henhold til gældende overenskomst samt principperne for ny løn.

Ansøgningsfrist:

16. juni 2008 kl. 12.00.

Samtaler forventes afholdt i uge 25.

Ansøgningen sendes til:

Børnehandicapområdet

Posekærvej 20

6200 Aabenraa

Mrk.: Terapeut

Teamleder til tværfagligt Visitationscenter

Vi mangler endnu en dygtig teamleder med særlige faglige kompetencer indenfor træningsområdet.

Stillingen kan tiltrædes hurtigst muligt - senest 1. august 2008, og er på 37 timer pr. uge.

Som teamleder bliver du leder for en gruppe af ca. ti medarbejdere, som du organiserer, coacher og sparrer med både fagligt og personligt. Du har ansvaret for den daglige drift og udvikling i teamet. Du skal herudover sikre, at vores dialog med borgeren, sagsbehandling og afgørelser har den rette kvalitet, og du tager løbende initiativ til at forbedre både processer, koncepter og værktøjer, så vi hele tiden kan bidrage aktivt til at nå Aabenraa Kommunes mål.

Som teamleder vil du være med til at styrke afdelingens tværgående samarbejde, så borgeren oplever helhed og sammenhæng i indsatsen. Din berøringsflade til interne og eksterne samarbejdspartnere er bred.

Du bliver en del af afdelingens lederteam, som er sammensat af 1 afdelingschef, 2 fagkoordinatorer og 2 teamledere, hvoraf du vil være den ene.

Om os

Vi er et godt og udviklingsorienteret Visitationscenter med et år på bagen efter kommunalreformen. Vi er kommet godt fra start, har et godt fagligt miljø, og er nu i gang med at implementere det tværfaglige samspil omkring visitation og koordinering af hjælp under arbejdstitlen "fra visitation til tværfaglig visitation".

Visitationscentret er en central forvaltningseenhed i afdeling Myndighed og Visitation.

Vi visiterer ud fra et helhedssyn, hvor vi vægter at sundhedsfremme og rehabilitering indtænkes i forbindelse med såvel råd og vejledning, som i forbindelse med den konkrete afgørelse. Vores mål er, at borgeren skal opleve sig inddraget i behandlingen af sin sag, møde kompetente medarbejdere og modtage en helhedsorienteret og letforståelig afgørelse om indsats/ydelse.

Visitationscentrets teams er opdelt i to geografiske områder, det enkelte teammedlem refererer til teamlederen.

Visitor arbejder indenfor dele af serviceloven og sundhedsloven. Herudover er visitor/sagsbehandler en vigtig dialogpartner og koordinator i forbindelse med udskrivelser fra sygehuse.

Visitationscentret dokumenterer og kommunikerer primært i fagsystemet Rambøl Care.

De daglige samarbejdspartnere er områdets sygehuse, privat praktiserende læger, fysioterapeuter o.lign. den kommunale hjemmepleje, den kommunale træningsenhed, det kommunale hjælpemiddeldepot samt private leverandører.

Om dig

Du har en uddannelse som fysioterapeut og har erfaring i sagsbehandling og bevilling af hjælp gerne indenfor træningsområdet.

Du har måske erfaring fra et lederjob, men du skal også søge, hvis du ønsker at prøve kræfter med ledelse. Videre vil det være en fordel, hvis du har erfaring fra udviklingsprojekter indenfor træningsområdet.

Aabenraa
Kommune



Du er serviceminded og i stand til at skabe tillidsfuld kommunikation med såvel borgere, som samarbejdspartnere. Du evner at motivere og skabe gejst hos andre, og du formår at bevare det store overblik - også i travle perioder.

Derudover brænder du for at betjene borgerne, så de oplever en professionel og engageret offentlig service. Du går resultatorienteret og selvstændigt til opgaverne, som du løser med stor ansvarsbevidsthed. Sidst men ikke mindst har du lyst til at arbejde i et tværfagligt lederteam, som står overfor store udfordringer de kommende år.

Yderligere oplysninger om stillingen

Nærmere oplysninger om stillingen kan fås ved henvendelse til teamleder Edith Mølvang Larsen, tlf. 73 76 76 76 eller afd.chef Gunhild Edemann tlf. 73 76 75 58.

Ansøgningsfrist

Mandag den 23. juni 2008 kl. 12.00. Der afholdes ansættelsessamtaler den 30. juni.

Ansøgning fremsendes til:

Ansøgning mærket "Stilling 46/2008" vedlagt relevante oplysninger om uddannelse og tidligere beskæftigelse sendes til:

**Aabenraa Kommune
Personale & Løn
Skelbækvej 2
6200 Aabenraa**

OK-Hjemmet Thea Fysioterapeut 30 timer pr. uge



"At lave en primitiv filosofi med båse som mennesker indedeles i er en fejl hvoraf mange folk lider. Men vi er nogle få, der kun kan forstå en måde at inddele mennesker på – man skal dele dem i individer".

Dette er OK-Hjemmet Theas målsætning sagt med Piet Heins ord. Thea er 8 psykiatriske bofællesskaber, beliggende i et hus hvor 35 pensionister i alderen 30-90 år har deres bolig.

Vi søger pr. 1/8-08 1 fysioterapeut 30 timer pr. uge. Disse 30 timer fordeler ud selv således at det tilgodeser beboernes behov.

Vi tilbyder:

- Supervision 1 gang ugentlig ved psykolog
- 1 samarbejdsinternatkursus for alle medarbejdere 1 gang årligt
- Udarbejdet stresspolitik

Vi forventer:

- At du er opsøgende med hensyn til at afdække beboernes behov for træning og fitness. Den store aldersspredning gør at der er brug for begge dele.
- At du har kendskab til miljøterapi og ønsker at arbejde aktivt med dette.
- At du er i stand til at vejlede beboerne med hensyn til kost og motion.
- At du er i stand til at samarbejde på lige fod med de andre medarbejdere uden hensyntagen til uddannelse.

Hvis du er blevet nysgerrig af ovenstående kan du få yderligere oplysninger hos forstander Inge Lise Winkel alle hverdage ml. 10 og 14 på tlf. 40 46 36 31 eller på vores hjemmeside www.okthea.dk

Skriftlig ansøgning stiles og sendes til forstander Inge Lise Winkel, OK-Hjemmet Thea, Mariendalsvej 30, 2000 Frederiksberg.

MØLLEBAKKENS FYSIOTERAPI

Travl klinik i Helsingør søger en sommerferievikar i juli måned

Du må gerne have erfaring indenfor MTT, McKenzie, manuel behandling og idrætsfysioterapi, men dette er ikke noget krav.

Kontakt Randi eller Hanne

Møllebakkens Fysioterapi
Marienlyst Allé 1 B, 3000 Helsingør
Tlf. nr.: 4921 1110, E-mail: mbfysio@mail.tele.dk

/ Klinikken følger standardkontraktens punkter vedrørende opsigelsesvarsler og fravalg af konkurrence/kundeklausuler. /

Lektor i bevægeapparatsforskning SDU – Odense

Ved Institut for Idræt og Biomekanik, Forskningsenheden for Klinisk Biomekanik, Det Sundhedsvidenskabelige Fakultet, er et lektorat på fuld tid ledigt til besættelse snarest muligt.

Henvendelse ang lektoratet til forskningsleder, professor Jan Hartvigsen, e-mail: jhartvigsen@health.sdu.dk, tlf. 6550 4522 eller institutleder Jørgen Povlsen, e-mail: jpovlsen@health.sdu.dk, tlf. 6550 3451.

Fuldt stillingsopslag: www.jobs.sdu.dk

Stillingsnr. 081041

Ansøgningsfrist: 16. juli 2008 kl. 12.00



NÆSTVED



1 ergoterapeut/fysioterapeut

1 ergoterapeut/fysioterapeut til barselsvikariat på børneområdet.

Børne og Unge afdelingen søger 1 ergoterapeut/fysioterapeut 27 timer om ugen. Barselsvikariatet er fra 1. august og er foreløbig på 32 uger. Er du interesseret i færre eller flere timer, hører vi også gerne fra dig.

Flere oplysninger om stillingen hos Helle Eskildsen, chef for børnesundhedstjenesten telefon 5588 3155 eller ergoterapeut Birte Filstrup, telefon 5588 3228.

Du kan se det fulde stillingsopslag på www.naestved.dk/job

Næstved Kommune blev dannet 1. januar 2007 ved sammenlægning af Fladså, Fuglebjerg, Holmegaard, Næstved og Suså kommuner.

Epilepsihospitalet
i Dianalund



Fysioterapeuter

Center for Neurorehabilitering
Kurhus – Dianalund

Søger fysioterapeuter til sommerferievikariat pr. 1. juni, 1. juli eller 1. august eller efter aftale for 1-3 måneder. Læs om Kurhus på www.kurhus.dk

Ansøgning sendes til:
Center for Neurorehabilitering – Kurhus
Kurvej 8
4293 Dianalund

Ansøgninger modtages løbende.

Ledende terapeut Karen Nielsen kan kontaktes på tlf. 5827 1268 og giver gerne informationer om stillingerne.



Epilepsihospitalet i Dianalund
• Center for Neurorehabilitering - Kurhus
• Specialskoler • Værkstedcenter • Botilbud
• Møde- og Konferencecenter • Undervisning
• Specialrådgivning www.filadelfia.dk





Ladegårdsskolen i Holbæk

Barselsvikariat fysioterapeut (30-37t/uge)

Ved Ladegårdsskolen i Holbæk er et barselsvikariat fysioterapeut (30-37t/uge) ledig til besættelse pr. 1. august 2008.

Ansættelse sker ved Børnespecialcenter 2, Ladegårdsskolen under Holbæk Kommune. Der er tale om et barselsvikariat løbende 8 mdr. fra 1. august 2008, med mulighed for forlængelse.

Fysioterapeuten skal på Ladegårdsskolen indgå i det tværfaglige team bestående af 2 ergoterapeuter, 4 tale-høre-pædagoger og 1 psykolog.

I samarbejde med disse samt skolens lærere, pædagoger og øvrige personaler skal fysioterapeuten:

- undersøge og vurdere elevernes sansemotoriske funktionsniveauer,
- give undervisningsrelateret behandling og træning af elever med svære sansemotoriske vanskeligheder samt elever med multiple funktionsnedsættelser uden talesprog,
- udføre afprøvning, tilpasning og træning i brug af hjælpemidler,
- give praktisk vejledning/rådgivning i klasserne m.h.t.
- ADL og hjælpemidler
- håndtering, lejring, forflytning
- udførelse af træningsprogrammer
- deltage i møder, konferencer, kurser m.v.,
- påtænke arbejde med opgaver på andre afdelinger i Børnespecialcenter 2.

Aflønning sker efter principperne for ny løn.

Yderligere oplysninger kan fås ved henvendelse til fysioterapeut Bibi Ingerslev 5943 9200 eller til Afdelingsleder Henrik Daugaard 7236 3969.

Ansøgning mærket "fysioterapeut" og vedlagt bilag, sendes til:
Børnespecialcenter 2 Ladegårdsskolen, Vandtårnsvej 10, 4300 Holbæk eller via mail til henda@holb.dk, så det er os i hænde senest den 13. juni 2008, kl. 12.00.

Ansættelsessamtaler forventes afholdt i uge 25/26.

Ladegårdsskolen er kommunal specialskole for psykisk udviklingshæmmede folkeskolelever med generelle indlæringsvanskeligheder. Skolen har i skoleåret 2008/2009 120 elever fordelt på 16 klasser, hvoraf 2 klasser har døvblinde og stærkt funktionshæmmede elever og 4 klasser har elever med autisme. Klasserne med autister har et særligt helhedstilbud. Dette tilbud er placeret ved skolens anden afdeling, Allerupgård.

Skolen indgår i Børnespecialcenter 2 i Holbæk kommune. Centeret består udover Ladegårdsskolen af et fritidshjem, elev- og aflastningshjemmet Kikhøj samt A-afdelingen, der retter sig mod elever med diagnose indenfor autisme og aspergerspektret, Tourette syndrom samt ADHD.

PSYKIATRIEN I REGION SYDDANMARK

Psykiatrisk Fysioterapeut

Almenpsykiatrisk Afdeling i Augustenborg, Psykiatrien i Region Syddanmark, søger en fysioterapeut til en fast stilling på fuld tid fra 1. september 2008.

Almenpsykiatrisk afdeling er en del af Psykiatrien i Region Syddanmark (se www.regionsyddanmark.dk)

Afdelingen består af 3 modtageafsnit, et intensivt rehabiliteringsafsnit, et Tidligt Interventionsteam for nydebuterede psykotiske og 3 Distriktspsykiatriske Centre.

Terapeutnormeringen er 2 fysioterapeuter og 5 ergoterapeuter.

Vi har i vores tværfaglige arbejde fokus på aktiv patientdeltagelse ud fra en psykodynamisk referenceramme. Der er tværfagligt fokus på fysisk aktivitet.

Vores fysioterapeutiske arbejde tager afsæt i et krops- og helhedsorienteret teorigrundlag.

Den fysioterapeutiske behandling foregår såvel individuelt som i grupper.

Vi søger:

- En fysioterapeut, der har lyst til at indgå i en personalegruppe, hvor det interne samarbejde og faglig udvikling vægtes højt.
- En faglig engageret og selvstændig fysioterapeut med lyst til at arbejde med psykiatrisk og psykodynamisk fysioterapi – vores fysioterapeutiske referenceramme er ROK og BAT.

Vi tilbyder:

- Supervision og fysioterapeutfaglig sparring.
- God introduktion og vejledning.
- Et udfordrende og selvstændigt arbejde i et godt terapeutisk team.
- En dynamisk hverdag med gode og engagerede kollegaer i et udviklingsmiljø.
- Stor kontaktoverflade til hele Almenpsykiatrisk Afdeling.
- Gode muligheder for deltagelse i faglige relevante fora, herunder konferencer, uddannelse til relationsbehandler eller anden relevant efteruddannelse.

Dine arbejdsopgaver vil bl.a. være:

- Individuel fysioterapi/kropsterapi.
- Gruppeterapi i samarbejde med andre faggrupper.
- Undervisningsaktiviteter i relation til krop og psyke.

Du vil få mulighed for at præge den psykiatrafaglige fysioterapi.

Der er lagt op til en arbejdsdag med såvel akut psykiatri som mulighed for længerevarende behandlingsforløb i ambulant regi.

Almenpsykiatrisk Afdeling i Augustenborg afvikler sammen med Almenpsykiatrisk Afdeling i Haderslev en 2-årig relationsbehandlerruddannelse, som bygger på en psykodynamisk tilgang til psykiatrien og relationens betydning i behandlingen.

Yderligere oplysninger kan fås ved henvendelse til fysioterapeut Hanne Dahl på tlf.: 73 47 22 96.

Løn- og ansættelsesforhold i henhold til overenskomsten mellem Danske Regioner og Danske Fysioterapeuter.

Ansøgning fremsendes til Afdelingsledelsen, Almenpsykiatrisk afdeling, Augustenborg Sygehus, Storegade 2, 6440 Augustenborg senest den 1. juli 2008. Ansættelsessamtaler forventes afholdt i uge 28.



Region Syddanmark

Afdelingschef til Faglig afdeling



Danske Fysioterapeuter søger en leder, der brænder for fysioterapifaget og dets udvikling.

Faglig afdeling i Danske Fysioterapeuter har ansvaret for at servicere foreningens medlemmer og sekretariatet i faglige og professionsrettede spørgsmål.

Faglig afdelings primære opgaver er:

- At sikre, at sekretariatet har adgang til faglig opdateret viden, der kan danne baggrund for sundhedspolitiske og administrative handlinger og udmeldinger
- At varetage professionens interesser inden for uddannelse, forskning, kvalitetssikring med videre i forhold til universiteter, professionshøjskoler, ministerier, regioner, videnskabelige selskaber etc. ved deltagelse i netværk, udvalgsarbejde, besvarelse af høringssvar mv.
- At bidrage til kompetenceudvikling/efter- og videreuddannelse via forskellige former for servicevirksomhed til medlemmerne i form af redskabs-/metodeudvikling, kursusvirksomhed mv.
- At deltage i internationalt samarbejde om den fortsatte udvikling af rammerne for faget og fagets indhold

Afdelingen har tre administrative og fire faglige medarbejdere. Derudover er der pt. tilknyttet deltidsansatte projektkonsulenter i alt ca. 30 timer ugentligt.

Du er uddannet fysioterapeut, har arbejdet med dette nogle år og har herfra et bredt kendskab til fysioterapi. Du har siden suppleret din sundhedsuddannelse med en akademisk uddannelse, master eller lignende uddannelse. Med udgangspunkt i denne fagkombination arbejder du i dag med fysioterapifaget, organisation, omstilling, innovation, uddannelse, projektledelse etc.

Arbejdsformen i afdelingen tager generelt afsæt i at være idéskabende, igangsættende og fungere som en katalysator, frem for selv at eje og drive opgaver, projekter mv.

Du bliver en del af sekretariatets chefgruppe, hvor du forventes at spille en aktiv rolle. Du referer til foreningens direktør.

Vel vidende at ingen kan alt, ser vi gerne at du kan opfylde en væsentlig del af disse punkter:

- Du har indgående kendskab til fysioterapifaget
- Du har visioner på professionen og fagets vegne
- Du har erfaring med projektledelse, og evne og vilje til personaleledelse
- Du er en god kommunikator i tale og skrift
- Du har en coachende ledelsesstil
- Du kan tænke og handle strategisk-analytisk

Lønnen forhandles individuelt med udgangspunkt i ovenstående krav og dine kompetencer. Du er velkommen til at kontakte direktør Jørgen Dreyer, 33 41 46 23, for en fortløbig samtale og vurdering af dine kompetencer i forhold til opgaverne.

Ansøgning inklusiv CV sendes til Danske Fysioterapeuter, Nørre Voldgade 90, 1358 København K. eller til kkn@fysio.dk senest den 27. juni 2008. Kl. 12:00.

Danske Fysioterapeuter er faglig organisation for omkring 10.500 fysioterapeuter, både offentligt ansatte og selvstændige praktiserende. Der er 50 ansatte i foreningens sekretariat i København samt to fuldtidspolitikere. Ansvarer er som frihedsgraderne meget store. Miljøet er uformelt og præget af en gensidig interesse for hinanden. Det faglige niveau er højt, bygger på tværfagligt samarbejde og gensidig respekt for hinanden. Vi har et røgfrit sekretariat, kantine og sundhedsordning for medarbejderne. Læs mere om foreningen på hjemmesiden: www.fysio.dk



fysio.dk

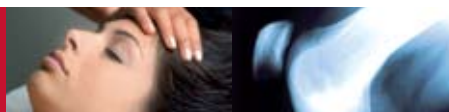

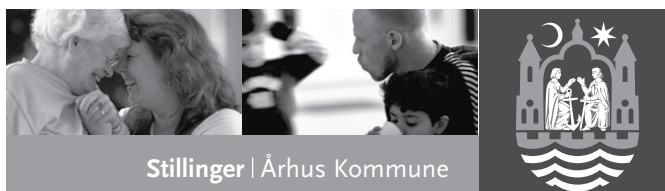

Stillingen i Århus Kommune

REHABILITERINGSAFDELING

LEDER

Har du lyst til som leder at være med til at starte og udvikle den nye rehabiliteringsafdeling for borgere med senhjerneskade i Århus Kommune?

Vi søger en ergoterapeut eller fysioterapeut, der kan lide faglige udfordringer, udvikling og ledelse.

Den vigtigste opgave bliver at udvikle og fastholde det bedste rehabiliteringsforløb for Århus Kommunes borgere med udgangspunkt i:

- Den enkelte borgers hverdagsliv, ressourcer og muligheder for at deltage i et målrettet og sammenhængende rehabiliteringsforløb.
- Et fagligt miljø, hvor der tværfagligt arbejdes ud fra konkrete mål.
- Effektive og sammenhængende forløb mellem afdelingen, kommunens lokalcentre og hospitaler.

Vi forventer, du

- Har praktisk erfaring med ledelse – gerne fra en lignende stilling.
- Brænder for at gøre afdelingens arbejde synlig for borgere.
- Har lyst til at arbejde i en organisation i konstant udvikling og forandring, og hvor opgaven ikke er defineret 100% på forhånd
- Har faglig viden og praktisk erfaring med rehabilitering af borgere med senhjerneskade.
- Er initiativrig, resultatorienteret og evner at tage beslutninger og prioritere afdelingens opgaver.
- Har erfaring med dokumentation og kvalitetssikring.
- Har kendskab til ICF.

Stillingen ønskes besat pr. 1/9 2008.

Yderligere oplysninger

Se hele stillingsopslaget samt job- og personprofil på www.aarhuskommune.dk/job. Du er også velkommen til at kontakte regionschef Mads Gammelmark på tlf. 8940 6971 eller terapeutfaglig konsulent Kirsten Piltoft på tlf. 8940 6938.

Ansøgning

Ansøgningsfrist: 18/6.

Ansøgningen sendes til: Århus Kommune, Magistratsafdelingen for Sundhed og Omsorg, Region Nord, Søren Frichsvej 42K, 8230 Åbyhøj, mkr. "leder rehabiliteringsafdeling".

Samtaler i slutningen af uge 26.

Århus Kommune etablerer pr. 1.12.2008 et Neurocenter for borgere med senhjerneskader på Marselisborg Centret. Neurocentret opbygges gradvist over de kommende år og skal medvirke til, at kommunens indsats på senhjerneskadeområdet bliver sammenhængende og koordineret. Som første del af neurocentret etableres en rehabiliteringsafdeling for borgere med senhjerneskade, der udskrives fra hospital med en genoptræningsplan.

**Kompetencecentret ved Center for Døve søger engageret fysioterapeut**

Center for Døve har en lang række specialiserede pædagogiske og sociale tilbud til døve og døvblinde. Kompetencecentret har ansvaret for at tilbyde Center for Døves brugere fysioterapeutisk bistand.

Center for Døves brugere er voksne døve og hørehæmmede med fysiske og/eller psykiske lidelser.

Vi søger nu en fysioterapeut, som med engagement og energi vil indgå i det afvekslende arbejde med vores forskellige brugergrupper og samarbejde med Kompetencecentrets øvrige fagmedarbejdere.

Kvalifikationer

Hvis du er den helt rigtige person til stillingen, forestiller vi os

- at du er en fagligt dygtig og engageret fysioterapeut
- at du kan arbejde selvstændigt og er tværfagligt orienteret
- at du har interesse for og gerne kendskab til tegnsprog og visuel kommunikation
- at du er åben i din kommunikation overfor mennesker med meget forskellige funktionsnedsættelser og kommunikationsniveauer

Center for Døve tilbyder alle nye medarbejdere en intern uddannelse i tegnsprog og viden om døve og hørehæmmedes særlige kultur og vilkår.

Blandt arbejdsopgaverne er:

- At undersøge og behandle klienter på Center for Døves dag- og døgntilbud, beliggende i Gladsaxe og Nærum
- At vejlede det pædagogiske personale på centerets forskellige afdelinger
- At deltage i tværfagligt samarbejde med psykologer, pædagoger, døvblindekonsulenter, socialrådgiver og psykiatriske medarbejdere
- At deltage i projekter og udviklingsarbejder

Center for Døve tilbyder:

- En stor og spændende arbejdsplads i udvikling
- Selvstændigt arbejde med udviklingsmuligheder

Kompetencecentret ligger som en enhed på Center for Døve i Mørkhøj. Dog må der påregnes arbejde ved vores plejehjem i Nærum to formiddage om ugen. Løn- og ansættelsesvilkår følger overenskomsten for fysioterapeuter ansat i kommunen.

Tiltrædelse ønskes snarest muligt eller pr. 1. august 2008.

Yderligere oplysninger om stillingen kan fås ved henvendelse til chef for Kompetencecentret Anne Vikkelsø på av@cfcdk.dk eller via SMS på nr. 2748 8894. Du kan se mere om Center for Døve på www.cfdk.dk.

Ansøgning mærket "stillingsopslag" bilagt relevant dokumentation sendes til:

Center for Døve
Kompetencecentret
Att.: Anne Vikkelsø
Generatorvej 2A
2730 Herlev

Vi skal have din ansøgning senest fredag den 20. juni 2008 kl. 10:00, og vi forventer at afholde samtaler den 26. eller den 27. juni 2008.

Center for Døve yder service til døve, døvblinde, døvblevne og svært hørehæmmede over hele landet fra vores tolke- og konsulentafdelinger. Herudover har Center for Døve botilbud og beskæftigelses- og aktivitetstilbud til flerhandicappede døvblinde og døve. Kompetencecenteret er en enhed på Center for Døve.

PTU søger

Overfysioterapeut

til PTU's RehabiliteringsCenter i Rødovre pr. 1. september 2008. Stillingen omfatter ledelse af knap 40 medarbejdere i tæt tværfagligt samarbejde med læger, psykologer, socialrådgivere m.fl.

Du skal være interesseret i ledelse på højt niveau samt udvikling af RehabiliteringsCentret, herunder i forbindelse med udvikling og fornyelse af foreningen.

Nærmere oplysninger kan fås hos overfysioterapeut Dorte Lütken 36 73 90 40 eller direktør Philip Rendtorff, 36 73 90 09.

Fysioterapeut

til PTU's RehabiliteringsCenter i Rødovre pr. 1. august 2008. Det er et treårigt vikariat. Kendskab til målgruppen er ikke en betingelse – men du skal have lyst til at lære og udvikle dig samt navnlig kunne samarbejde tværfagligt og have lyst til at påtage dig en række forskellige opgaver.

Nærmere oplysninger kan fås hos overfysioterapeut Dorte Lütken 36 73 90 40.

PTU's RehabiliteringsCenter er et foreningsejet specialsygehus omfattet af § 79 i sundhedsloven.

RehabiliteringsCentret består af en klinik og en lægefunktion med hovedkontor i Rødovre og filial i Risskov.

RehabiliteringsCentret yder højt specialiseret behandling, træning og rehabilitering til patienter med følger efter polio, para- og tetraplegi efter en rygmærsskade samt til andre med omfattende bevægelsehandicap som følge af en ulykke. Patienter, der er afskåret fra at benytte RehabiliteringsCentrets ambulante tilbud, kan visiteres til behandlingsophold i Rødovre med mulighed for at bo i en af PTU's patientlejligheder i op til 3 uger.

Læs mere om os på www.ptu.dk, hvor du også kan se uddybende stillingsopslag for begge stillinger.

Klinik for Fysioterapi, Dronninglund ... søger fysioterapeut som vikar

ca. 30 timer/uge i perioden 1. august – 31. december 2008

Dine arbejdsopgaver:

- fortrinsvis behandling af vederlagsfri patienter såvel på klinikken som ud af huset hvorfor bil er en nødvendighed
- holdtræning såvel indenfor forebyggelse som sundhedsfremme
- evt. MTT-træning hvis kompetencerne hertil er til stede

Vi tilbyder:

- et dynamisk team på 8 fysioterapeuter, 1 sekretær og 2 klinikassistenter
- en arbejdsplads hvor faglig kvalitet og patientperspektivet er i højsæde

Ansøgningsfrist:

d. 16. juni

Ansøgning sendes til:

Klinik for Fysioterapi, Rørholtvej 3a,
9330 Dronninglund, Att: Marianne Kongsgaard

Yderligere oplysninger på:

9884 2800 eller 2972 9884

Klinik for Fysioterapi

v/ Jarl Holm

Voksen og ansvarsbevidst fysioterapeut

... søges til velfungerende klinik i Greve, Greve Strandvej 120, 2670 Greve – hurtigst muligt.

Indlejer på provision med yderrn. over 30 timer. Interesse for MT og holdtræning.

Henvendelse til:

Jarl Holm, tlf. 4082 2970 – bedst efter kl. 19.00 eller på mail jh@grevefys.dk

/ Klinikken følger **ikke** standardkontraktens punkter vedrørende opsigelsesvarsler og fravalg af konkurrence/kundeklausuler. /

Rehabiliteringscenter for Flygtninge RCF i Århus søger 1/2-tids fysioterapeut snarest muligt

Der er tale om en midlertidig stilling, foreløbig til 31. dec. 2008.

Vi er et rehabiliteringscenter, som tilbyder forrevalidering af traumatiserede flygtninge med eftervirkninger af tortur, krig og flugt.

Vores opgave består i at afklare og forberede flygtningene til et liv på arbejdsmarkedet. Vi er en del af Århus Kommunes samlede beskæftigelsesindsats.

Vores indsats består i en tværfaglig og tværkulturel indsats, som involverer fysioterapeuter, socialrådgivere, psykologer, værkstedspædagoger og kulturmedarbejdere/tolke.

Arbejdet som fysioterapeut består af undersøgelse, vurdering og behandling af flygtninge – primært med henblik på arbejdsmæssig placering.

Tilgangen til brugernes ofte komplicerede problemstillinger vil være psykosomatisk, men en god portion erfaring fra den somatiske psykoterapi er en nødvendighed i forhold til at skabe overblik i sagerne.

Vi kan tilbyde

- et godt tværfagligt og tværkulturelt arbejdsmiljø
- gode kolleger med et højt fagligt niveau
- et selvstændigt job med mange udfordringer
- mulighed for supervision

Vi forventer af dig, at du har

- interesse for arbejdsområdet
- en solid fysioterapeutisk viden/kunnen
- vilje og evne til at navigere i en til tider hektisk hverdag

Din ansøgning skal sendes til RCF, Skejbygårdsvej 13-17, 8240 Risskov, og skal være os i hænde senest den 20. juni 2008.

Løn i henhold til overenskomst med Dansk Fysioterapeut Forening.

Yderligere oplysninger kan findes på www.rcfaarhus.dk eller ved henvendelse til fysioterapeut Bolette Haagen (8930 8235) eller stedfortræder, psykolog Annette Kjær Fuglsang (8930 8221).

TRÆNINGSCENTER VESTERBRO – SUNDHED OG OMSORG

KLINISK UNDERVISER I FYSIOTERAPI SØGES

Træningscenter Vesterbro søger en klinisk underviser i fysioterapi til et barselvikariat fra 1. august 2008 til 16. januar 2009, som med overvejende sandsynlighed bliver forlænget.

Om os

På Træningscenter Vesterbro vil du få et udfordrende og alsidigt job med gode muligheder for indflydelse og medansvar. Du bliver en del af et team af fagligt kompetente og engagerede kolleger bestående af fysioterapeuter og ergoterapeuter. Vi har derudover 2 flex. medarbejdere ansat i andre funktioner.

Vi varetager genoptræningen i henhold til Sundhedsloven og Service-loven for ældre borgere, som primært er bosiddende på Vesterbro og Kgs. Enghave. Genoptræningen foregår på Træningscentret, i borgerens hjem, i lokalområdet eller på Plejehjem.

Arbejdspladsen har fokus på det gode arbejdsmiljø og udvikling af faglige, personlige og organisatoriske kompetencer.

Om jobbet

Den kliniske underviser for fysioterapeutstuderende vil varetage de lange kliniske forløb for 4. og 5. semester. Vi modtager ligeledes studerende fra Ergoterapeutuddannelsen i de korte forløb (2 uger) på 4. semester. Alle professionsuddannelser under CVU Øresund står for at skulle ændre studieordning pr. 1. september 2008. Implementeringen af dette vil den kliniske underviser deltage aktivt i, bl.a. vil organiseringen af de kliniske undervisningsforløb komme til at se lidt anderledes ud i overgangsordningen.

Opgaven kan organiseres på forskellig måde – vi er fleksible – og lytter gerne til dine ideer. Der vil være mulighed for sparring fra terapeuterne i teamet samt fra vikaren for den kliniske underviser.

De øvrige daglige driftsopgaver består af testning af alle borgere med COPM og SFT før og efter genoptræningsforløb, holdtræning og individuel træning samt dokumentation af indsatsen.

Vi tilbyder

- Frihed under ansvar
- Fokus på kvalitet og dokumentation
- Teamspirit og fokus på arbejdsmiljø
- Kompetenceudvikling

Vi forventer

- Du deltager i personalemøder, mono- og tværfaglige møder samt supervision
- Du evner at strukturere egen og studerendes tid
- Du har gå-på-mod og lyst til udfordringer
- Du har god base inden for fysioterapiens kernefaglighed
- Gerne geriatrisk, ortopædkirurgisk og reumatologisk erfaring

Hvis du har brug for at vide mere, før du søger stillingen, så kontakt

Fysioterapeut Maiken Sindt Petersen på tlf.nr. 35 30 45 95.
Du kan også ringe til leder Tine Bau Jørgensen på tlf.nr. 35 30 45 96.
Søg gerne flere oplysninger via nettet.

Ansøgningsfrist og samtaler

Ansøgningen skal være os i hænde senest onsdag den 18. juni '08 kl. 12.00.

Samtaler afholdes den 23. og 24. juni 2008. Løn i henhold til overenskomst og lokal løndannelse.

Ansøgninger, bilag og relevant materiale stiles til:

Træningscenter Vesterbro
Saxogade 61, 1. sal
1662 København V
Att.: Leder Tine Bau Jørgensen

Københavns Kommune ser mangfoldighed som en ressource og værdsætter, at medarbejderne hver især bidrager med deres særlige baggrund, personlighed og evner.

AIRCAS[®]DONJOY[®]

Produktspecialist til salg af udstyr til fysioterapeuter

Stillingen

Som Produktspecialist får du ansvar for rådgivning og salg af udstyr og bandager til fysioterapeuter og private fysioterapiklinikker i Danmark.

Du skaber længerevarende og tætte relationer til dine kunder baseret på troværdighed, god service og et højt informationsniveau. Det er vigtigt, at du er tilgængelig og er til stede ude hos kunderne, prioriterer og planlægger selvstændigt din tid mellem salgsrelaterede aktiviteter. Gode kunderelationer, faglighed og seriositet er afgørende for kundens valg af leverandør.

Vi kan tilbyde et udfordrende og spændende job i en international virksomhed med gode udviklingsmuligheder. Du får naturligvis den nødvendige uddannelse i vore produkter.

Kvalifikationer

Du er sandsynligvis fysioterapeut, og har erfaring med salgsarbejde til sundhedssektoren, gerne med salg til klinikker for fysioterapi, kiropraktorer, el.lign. Det er afgørende, at du har kendskab til rehabilitering og genoptræning.

- Du er god til at arbejde struktureret og kvalitetsbevidst.
- Det er nødvendigt, at du er vant til at arbejde med Microsoft Office-pakken.
- Du taler og skriver flydende dansk og engelsk.

Personlighed

Du er energisk, udadvendt, engageret, og resultatorienteret. Du har god situationsfornemmelse, forstår at skabe relationer og evner at kommunikere med mange typer mennesker. Du har en tilpas ydmyghed overfor nye opgaver og fagligt kompetente personer.

Løn

Attraktiv løn, der modsvarer dine kvalifikationer inkl. bonusordning, pensionsordning, bil, PC. Der er gode udviklingsmuligheder både fagligt og personligt i en international virksomhed.

Startdato

Snarest mulig.

Ansøgning

Send din ansøgning pr mail til ulrich.reckert@djoglobal.com. Husk at angive den e-mailadresse, vi skal bruge til senere kontakt.

Eller pr. brev til:
DJO Nordic A/S
Att.: Ulrich Reckert
Hovedgaden 51, 1
2970 Hørsholm

Ønsker du yderligere oplysninger om stillingen, er du velkommen til at kontakte Salgs- og Marketing Manager Ulrich Reckert på tlf. 20 34 96 76

DJO er en af verdens førende leverandører af ortopædiprodukter. Vort brede produktprogram dækker produkter og udstyr til rehabilitering, smerteterapi og fysioterapi. Produkterne anvendes forebyggende, ved behandling af kronisk sygdom, samt ved behandling og genoptræning efter skade eller efter operation.

DJO beskæftiger globalt knap 5.000 medarbejdere; og omsætter globalt for mere end 900 millioner dollars. For mere information, se www.djoglobal.com. Varemærkerne som hører til DJO omfatter bl.a.: Aircast[®], DonJoy[®], Cefar[®], Compex[®], Empi[®], Ormed[®], Chattanooga Group[™], Encore[®], og ProCare[®].



Børnefysioterapeut i Helsingør Kommune

Helsingør Kommune, Børne- og Ungeforvaltningen Den kommunale sundhedstjeneste

Et vikariat på 24 timer ugentligt som børnefysioterapeut i Sundhedstjenesten er ledig den 1. september 2008 til 31. juli 2009.

Vi tilbyder

- et tværfagligt positivt arbejdsmiljø i en gruppe med en leder, en souschef, 3 sekretærer, 21 sundhedsplejersker, 2 børne- og ungelæger og 6 fysioterapeuter.
- et selvstændigt job med udviklingsmuligheder
- det du ikke kan, kan du lære

Vi søger en fysioterapeut der

- kan lide at arbejde alene men også samarbejde med andre fysioterapeuter
- prioriterer tværfagligt samarbejde højt
- er interesseret i forældresamarbejde
- vil besøge børnenes hjem og institutioner

- vil behandle og rådgive om børns motoriske behov og brug af hjælpemidler
- har kendskab til IT på brugerniveau

Læs mere på www.sundhedstjenesten.helsingor.dk

Løn ifølge gældende overenskomst med Danske Fysioterapeuter.

Nærmere oplysninger fås hos ledende sundhedsplejerske Anne Boye, telefon 49 28 33 55 eller fysioterapeut Dorte Jensen telefon 25 31 33 20

Ansøgning

Ansøgningsfrist: Onsdag den 18. juni 2008 kl. 12.00
Ansættelsessamtaler: Mandag den 23. juni 2008
Ansøgningen sendes til, abo34@helsingor.dk

Ledende sundhedsplejerske Anne Boye
Jernbanevej 7
3000 Helsingør

Helsingør Kommune

www.helsingorkommune.dk

- En dynamisk og udviklingsorienteret organisation?
- En lærende kultur organiseret omkring team?
- Udviklings- og forskningsprojekter i relation til blandt andet vores nye bevægelseslaboratorium?
- Undervisning og udviklings aktiviteter i relation til professionsbacheloruddannelsen i fysioterapi?

Så har vi følgende stillinger til bestættelse pr. 1. august 2008

- 2 varige adjunktstillinger.
- 2 tidsbegrænsede vikariater som adjunkt i perioden august 2008/09.

Alle stillinger er på fuld tid.

Vi har brug for fysioterapeuter, der

- Har lyst til en samarbejdende kultur.
- Ser fleksibilitet som både en betingelse og en mulighed.
- Har lyst til faglige og pædagogiske udfordringer.
- Evt. har en master eller en kandidat uddannelse.
- Gerne har erfaringer indenfor et eller flere af følgende

felter: det muskuloskeletale – det neurologiske – det pædagogiske/psykologiske samt det sundhedsvidenskabelige felt.

Løn og ansættelsesforhold: Ansættelse sker i overensstemmelse med overenskomst indgået mellem Finansministeriet og den pågældende organisation.

Ansøgningsfrist Torsdag den 12. juni 2008. kl. 12.00. Samtaler afholdes i uge 25. Ansøgningen sendes pr. e-mail til ucn@ucn.dk. Mrk. "Adjunkt Fysioterapeutuddannelsen" eller pr. post. Husk at angive, hvilken stilling du søger (tidsbegrænset/tidsubegrænset).

Du er velkommen til at **kontakte** os for yderligere information. Tillidsmand Jørgen Bruun 96 33 15 52 (jbr@ucn.dk) eller studiechef Dorte Drachman 96 33 15 53 (dod@ucn.dk).

Læs det fulde opslag på www.ucn.dk



PROFESSIONSHØJSKOLEN

University College Nordjylland

Fysioterapeutuddannelsen
Selma Lagerlöfs Vej 2 · 9220Aalborg Øst



Daglig leder til nyt ergo- og fysioterapi-tilbud til børn og unge på Sydfyn

Er du den samlede faktor?

Svendborg Kommune har besluttet at etablere et ergo- og fysioterapi-tilbud til børn og unge i Svendborg pr. 1. september i år. Et tilbud til 0-18 årige med en forsinket motorisk udvikling eller betydelig og varig nedsat fysisk eller psykisk funktionsevne. Derfor skal vi bruge en daglig leder til det nye tilbud, hvor vi samler behandlerne under ét og samme tag. Som igangsættende leder sikrer du den faglige udvikling, dokumentationen af den samlede indsats og sørger for implementering af ny viden.

Kvalitetsløft

I Svendborg Kommune ønsker vi at styrke det tværfaglige arbejde omkring målgruppen og opnå et kvalitetsløft generelt. Det kommende tilbud er en væsentlig del af denne forandringsproces.

Tilbuddet er ikke færdigstøbt. Det skal udvikle sig. Hvordan det skal ske, og hvilket navn tilbuddet skal have, får du stor indflydelse på.

Den menneskelige faktor

Din baggrund er en uddannelse som fysioterapeut eller ergoterapeut. Gerne med ledelseserfaring og/eller – lyst til et lederjob, hvor du går forrest i udviklingsarbejdet. Blandt dine talenter er evnen til at prioritere, uddelegere og omsætte ideer til handling. Du har klinisk erfaring, og udover at være den samlede faktor i et nyt, spændende projekt forventer vi, at

dine menneskelige kvaliteter rummer evnen til at lytte, være åben og motiverende, dynamisk og inspirerende og med selvstændigt drive.

Dertil kommer, at du har humor, samarbejdsevne og kommunikationsevne som fundament for et godt arbejdsmiljø, hvor alle trives.

Organisationsopbygning

Stillingen er fuldtids, og i første fase er opgaven at få organisationen på plads. Du skal opbygge tingene fra den spæde start og dirigere et tæt samspil med terapeuterne, som p.t. er ansat på midlertidige kontrakter. Der bliver cirka 10 fuldtidsstillinger omfattende fysioterapeuter, ergoterapeuter, bevægelsesterapeuter m.v., som arbejder klientcentreret. Derfor vægter vi forældresamarbejdet højt.

Du vil referere til en centerleder under Svendborg Kommunes Afdeling for Specialinstitutioner.

Det er en spændende udfordring at opbygge en ny enhed i et tværfagligt samarbejde. Der hersker en fin korpsånd blandt terapeuterne, så du kan roligt forvente at få fuld opbakning til dine opgaver.

Når tilbuddet er etableret, er din opgave – foruden den daglige ledelse – at medvirke i den praktiske del, bl.a. behandling, screening og rådgivning af brugerne. Vi har uddannelsessam-

arbejde med UCL - University College of Lillebælt og får studerende herfra. Dette samarbejde vil du også få ansvar for at udvikle.

Den grønne og blå natur

Det nye tilbud får til huse på Ørbækvej 49 i Svendborg. Det siger dig sikkert ikke noget, hvis du f.eks. bor i København lige nu. Men så lad os lokke med nogen af de herligheder, der har fået så mange til at søge til Sydfyn. Der er den smukke natur, både den grønne og den blå. Der er et meget varieret udvalg af boligtyper. Kulturlivet blomstrer, der er interessante jobmuligheder for din samlever og brede uddannelsesmuligheder for eventuelle børn.

Din ansøgning

Du kan få nærmere oplysninger om stillingen ved at ringe til konstitueret leder Susan Køhl eller ergoterapeut Katja Werenskiold på tlf. 72 48 85 65.

Ansøgningsfristen er mandag den 16. juni inden kl. 12. Vi forventer at holde samtaler torsdag den 19. juni. Tiltrædelse gerne fra 1. august. Mærk din ansøgning "Daglig leder" og send den vedlagt eksamenspapirer, CV og relevante udtalelser til: Ergo-fysioterapi Att.: Susan Køhl Ørbækvej 49, 5700 Svendborg

Vi glæder os til at byde dig velkommen på Sydfyn!

FYSIOTERAPEUT TIL KLINIK I GIVE

Vi mangler en fysioterapeut – indleder på fuld tid – med tiltrædelse så hurtigt som muligt.

Foreløbig ansættelse i 1 1/2 år.

En fysioterapeut med engagement vil få mange muligheder. Vi arbejder i et godt kollegialt team og fællesnævner er humor og ansvarlighed.

Kontakt for yderligere oplysninger:
Anette Kastbjerg, aften 2921 4114.

Ansøgning sendes til:
Klinik for fysioterapi, Havrebakken 1. 7323 Give.

/ Klinikken følger standardkontraktens punkter vedrørende opsigelsesvarsler og fravalg af konkurrence/kundeklausuler. /

Husk næste blad
udkommer
den 20. juni



Debat på hjemmesiden

Husk at du altid kan komme til orde i debatforummet på fysio.dk. Efter en kortere nedlukning er debatten nu i luften igen i en ny og forbedret udgave.

Klik ind på debat.fysio.dk

debat.fysio.dk

ÅR 2008

DEADLINE

Blad nr.	Deadline	Udkommer
12	19. juni	4. juli
13	7. august	22. august
14	21. august	5. september
15	4. september	19. september
16	18. september	3. oktober
17	2. oktober	17. oktober
18	23. oktober	7. november
19	6. november	21. november
20	20. november	5. december
1/09	11. december	Uge 1/ 09

Nike Convention 2008

12.-14. september
Frederiksborgcentret
Hillerød

**For fysioterapeuter
der arbejder med:**

**Motion, træning
og bevægelse**

**Forebyggelse
og genoptræning**

**Sundhed
og coaching**

**3 dage med tidens
trends indenfor
fysioterapi, fitness og dans.**

**3 dage med fordybelse,
nyeste viden og inspiration.**

**3 dage med professionelle
undervisere og foredragsholdere
der tager dig flere skridt ind
i fremtiden.**

**Ved tilmelding inden 1. august
er prisen kr. 1.999 for alle 3 dage
inkl. Nike sko.**



Læs mere på
www.nikeconvention.dk

Udgiveradresseret Maskine| Magasinpost
ALT Henvendelse TIL:

Danske Fysioterapeuter,
Nørre Voldgade 90, 1358 København k.
Tlf.: 33 41 46 20